# דבר

ההסתדרות הכללית של העובדים בארץ ישראל
דבר
עתון פועלי ארץ ישראל
מייסדו ועורכו הראשון בן־ציון כצנלסון ז"ל
מאוחד עם לעולם

יום שני, י"ז באייר תשמ"ו, 26 במאי 1986 ● גליון 18818

הוצאה שניה שעה 02.00

היום 12 עמודים ● המחיר 73 אג', באילת 63 אג'.


## היום בדבר


● דרום־לבנון, רווחה בפריפיל נמוך – שמעון וייס
● הטלוויזיה כשומרת שבת – טדי פרויס
● מלחמה ברפואה השחורה – חיים ביאור
● תרבות פוליטית מוזרה – מאיר בראלי
● לא בשביל הפרנסה (ב') – יצחק מרידור
● עכשיו, על הדשא, כוכבים ולילות


## מזג האויר

תחזית מזג האויר
בהיר עד מעונן וחלקית: ירושלים 11 – 25, תל־אביב 14 – 27, באר־שבע 11 – 32, רמת־הגולן 12 – 27, נהריה 10 – 26, צפת 13 – 26, חיפה 16 – 32, נתניה 11 – 28, לוד 10 – 31, טולכרם 13 –

רשת אי.בי.סי.

# „הפקיד הבכיר" הוא ראש ה„ש.ב.כ." אברהם שלום

## החקירה נגדו ונגד כמה מאנשיו

מאת יוסי מלמן
דאמשק אורח

היועץ המשפטי לממשלה, פרופ' יצחק זמיר מבהיר כי יש ראיות לאמורה נגד „הפקיד הבכיר" ולכן הורה למשטרה לחקור בנושא.

ראש הממשלה שמעון פרס וחוג שרי הקבינט מתייצבים לצידו של „הפקיד הבכיר" ומבקשים מן היועץ המשפטי למשלה הפרופסור יצחק זמיר כי יחזור בו מהחלטתו להעמיד לדין.

הם יבוא לבא עם פרופסור זמיר ברברים בדי לנסות לשכנעו אך כדעתם כי הסיכויים אינם גדולים משום שכבר בעבר הודיע פרופסור זמיר זה כי משמעות על החזיקת הפגיות אלה, יגנו ראש הממשלה וחברי הקבינט להשהות את חלטתו עד שיסתה יועץ משפטי חדש. בכוונתם לומר לו כי משום שהוא עומד לפרוש בקרוב אולי אין תוך שבועיים כדאי להעביר את הבדיקה בפרשה ליועץ המשפטי הבא, שמתם נקבע.

כל הפרשה זולה לצבור תאוצה ביום ו' בעקבות שגישה מודיעת שהיתה ליועץ המשפטי למשלה פרופסור יצחק זמיר עם ראש הממשלה שמעון פרס ועם עו"ד רם כספי המייצג את הפקיד הבכיר. בפגישה זו נבשלו כל הגיסיונות להשיג סיכום מוסכם שימנע את המוכך בפתיחת חקירה רשמית.

מקורות ממשלתיים בכירים מסרו מקנוכה על האשמות של כמה שרים בקשר לפרשת הפקיד הבכיר כי המדובר בנושא רגיש ועל־כן אי־אפשר היה לחן בו אלא בקבינט בהתאם לתקנון הממשלה.

לדברי המקורות נתקיים דיון מקצא ונבקסו כל הצדדים המתוקשים מהעניין שבו מדובר. עם זאת מידבו המקורות לומר איזה הממשלה שמעון פרס ועם עו"ד רם כספי המייצג את הפקיד הבכיר. בפגישה זו נבשלו כל הגיסיונות להשיג סיכום מוסכם שימנע את המוכך בפתיחת חקירה רשמית.

מקורות ממשלתיים בכירים מסרו מקנוכה על האשמות של כמה שרים בקשר לפרשת הפקיד הבכיר כי המדובר בנושא רגיש ועל־כן אי־אפשר היה לחן בו אלא בקבינט בהתאם לתקנון הממשלה.

לדברי המקורות נתקיים דיון מקצא ונבקסו כל הצדדים המתוקשים מהעניין שבו מדובר. עם זאת מידבו המקורות לומר איזה צדדים בנקסו. בהמשך להודעת המקורות נאמר כי הנושא אינו כרוך בפגיעה בסמכויות היועץ המשפטי לממשלה. לדבריהם רוב הפרטים בכלי התקשורת נובעים מהתובדה שלא ניתן היה לתת לנושא פירסום מלא.

ואולם בישיבה שהיתה אתמול של הקבינט המדיני המצומצם שבו חוזרו כל תשעת חברי הקבינט (סגן ראש הממשלה לא השתתף בישיבה) על עמדתם וקדרמת כי הממשלה לא צריכה לקבל את דרישת היועץ המשפטי לממשלה בקשר לחקירת המשטרה וכי יש לסגור את התיק בעניין זה.

ראש הממשלה שמעון פרס ויחזור לאחר מכן לממשלה כולה על הפרשה אך עשה זאת בקיצור ובלי שימסור לשרים שם מלוא הפרטים. פרס הדגיש „חבה אמנם לכבר את החוק אך יש עניינו במחוק רגישים". ראש הממשלה אמר לשרים כי המדובר בנושא רגיש וכי הקבינט כבר דן בנושא. הוא הדגיש כי אין כוונה לשנות את סמכויות היועץ המשפטי לממשלה אך „מוזה שתהיה לממשלה מחלוקת עמו ובנושא זה אכן יש לנו מחלוקת".

מזכיר הממשלה ד"ר יוסי בילין הכחיש לאחר הישיבה באילו מפעילה הממשלה לחץ על היועץ המשפטי לממשלה, אך מקורות מדיניים אישרו כי אכן בפועל הפניות של שרים בכירים ביותר כולל ראש הממשלה אל היועץ המשפטי כדי שלא יגיע למסקנות כי דרושה חקירת משטרה התפרשה כלחץ.

כמה שרים בממשלה ובהם גד יעקבי, אמנון רובינשטיין ומשה שחל הביעו ביקורת על התערבות הזו. גד יעקבי ומשה שחל התרעמו על כך שאין הממשלה מקיימת דיון על הנושא וכי אין השרים יודעים במה המדובר.

ראש הממשלה ניסה לטעון כאילו הנושא הוא טוב יותר ואולם רובינשטיין ציין כי עקרון הטוב יותר זה חל על הציבור היחוב אך לא על הממשלה עצמה.

בתום ישיבת הממשלה פורסמה הודעה האומרת כי „ראש הממשלה מסר על הדיון שהיה בקבינט בעניין הפקיד הבכיר. עניין הפקיד הבכיר אינו קשור לשאלה האם ראוי לשנות את סמכויות היועץ המשפטי למשלה ואין בפני הממשלה כל הצעה לשינוי כזה".

השר בלי תיק יוסף שפירא אמר אמש ל„דבר" כי הוא סבור כי על היועץ המשפטי למשלה להתפטר מייד מתפקידו. הוא הזכיר כי כבר לפני תשעה חודשים, ב־15 לאוגוסט 1985 קרא לפיטוריו של היועץ זמיר בגלל שהמליץ לחקור את חת־אלוף יצחק מרדכי.

שפירא הזכיר כי לאחר שפרסמו דברי אלה בעיתון „דבר" תקף אותו ראש הממשלה בחריפות. „עתה אני שמח שראש הממשלה שהתנגד לעמדתי מצטרף אליה עתה ואין עוד הילוקי דעות בינינו", הדגיש שפירא.

# תאצ'ר מציעה בחירות מוניציפליות בשטחים ליצירת נציגות נבחרת

## סבורה כי נציגות כזאת תסייע למלך חוסין להצטרף לתהליך השלום

מאת יוסי מלמן
מפורי המדיני של „דבר"

ראש ממשלת בריטניה מרגרט תאצ'ר תומכת בהקמת בחירות מוניציפליות בגדה המערבית ובעזה כדי לבחור ראשי עיריות שישמשו כגיבות פוליטית לתושבים הפלשתינאים.

היא הגלתה את הרעיון בפגישתה עם ראש הממשלה שמעון פרס אתמול בירושלים. תאצ'ר אמרה כי נציגות פוליטית כזאת עלול לסייע למלך חוסין לקדם את תהליך השלום. שמעון פרס, הביע ספק, שבמשכה כשעתיים וחצי עקה כי הגב' תאצ'ר תמלא תפקיד חיוני בתהליך המשא. ומתן ותקרב את שני הצדדים בעמדותיהם.

ראש־הממשלה בריטניה אמרה כי היא הודיעה מקודם, כפי שהיא עשתה את לעיתים תכופות, עם נאומיו שלך ירדן. תאצ'ר הבליעה את אמונתה כי מנהיג המלך חוסין לשלום הדגישה את הצורך להמשיך ולמאמצים כדי להשיג אותו. היא הביעה דאגה מן העיכובים שחלו אחרונה מתהליך המו"מ. גם ראש ממשלה שמעון פרס הביע את עמדתו כי יש לשמור על הזדמנות השלום ואין לאפשר ל„ארגונים קיצוניים ומצבים בלבלים מסוימים הרוס אותו".

ראש ממשלת בריטניה הבטיחה כי תבדוק עם אחי"ב ועם מנהיגים נוספים באזורה את האפשרות של יישום תוכנית הפיתוח הכלכלית „מעבר" המיכון שהגתה. לביצוע תוכנית מרשל". עם זאת אמרה כי גם שמדובר בדרעון שבו הא יכול שמש המשלה לתהליך המדיני ולא תלוף לו.

דברים דומים השמיעה מרגרט תאצ'ר בפגישתה אתמול עם ממלא מקום ראש הממשלה ושר החוץ יצחק שמיר.

הבוקר היא תיפגש במלונה המלך חוסין לארוחת בוקר עם שר בטחון יצחק רבין ובשיחה תועלה.

## תאצ'ר ופרס קידמו פני רציי „מרתון הרעב"

(עא) – ראש ממשלת בריטניה, גב' תאצ'ר, וראש הממשלה שמעון פרס קידמו אתמול אחר צהריים את רצי ה„מרתון עידוד" מבצע המרתון העולמי למען עני אפריקה – אשר הגיע בסיום מירוץ שלהם מול משרד ראש הממשלה בירושלים.

הרצים ונקו למרחק מ.ן מאקס" ם בלבן אותם. ראש העיר טדי קולק, בין הרצים היו גם ילדים רבים שים. בעת שחלפו על פני משרד יש הממשלה ומתינו להם במקום אבר ופרס, אשר סיימו את שיחת עבודה הראשונה שלהם. תאצ'ר הגיעה לעבר הרצים ושני אישים קיבלו לאחר סכן מאות צים שרוצים שאותם. התבקשו עביר לארם והתם מכיה. לארגון יעול למען הרעבים באפריקה. מרץ נעיד בסקיבל במריחות רחת ילם.

## כונס נכסים למלון „מרינה"

מאת משרד הכלכלי של „דבר"

מלון „מרינה" בעבלות שיף בע לכסיחה על ידי כונס הנכסים מרגה למלון. אחת לאחר שבריחה רשת שיף לחתרגון בגבר תביעה ביש הבנק הבינלאומי הראשון ר החברה בעלת המלון.

כונס הנכסים וקבע מוגן לחברה קבות חוב של 1.7 מיליון דולר נק הבינלאומי. עו"ד יוסף לוואן יפעל עתה למכירת המלון ולהבטיח את החוב הזה.

הר כונס הנכסים השלישי על ים שבעלות שיף. כונס נכסים, ישוב בית המשפט כבר פעלים כי בבין המשרדים של שיף לאביב, מעל בנין השקם ועל ית מלונות כון בירושלים.

# דאגה באוצר: הצריכה הפרטית תגדל השנה בשמונה אחוזים

## רמת החיים גבוהה בהרבה מהתחזיות הכלכליות

מאת משרד הכלכלי
בבשורה מאוצר שורדת דאגה רבה מהעלייה המסוכנת בצריכה הפרטית וברמת החיים.

בדיון שערכה אתמול ועדת המעקב אחרי התוכנית הכלכלית נמסר כי רמת הצריכה תגדל השנה בשמונה אחוזים לפחות והגידול בצריכה של מוצרים בני קיימא ברמה הגבוהה ביותר בתולדות המדינה.

בנוסף מיוחסים את העליה בצריכה לגידול הריאלי ולירידה בחיסכון. עליה זו בצריכה וברמת החיים מעוררת חשש להישגי התוכנית הכלכלית. באוצר מבקשים לקזז את תוספת היוקר, כדי לשמור על רמת אינפלציה נמוכה.

(מכונית, סלולרית, וידאו) יהיה גבוה עוד יותר. רמת החיים תהיה גבוהה מהרבה מכפי שתיכנו האוצר מתחזיות הכלכליות.

בנוסף מיוחסים את העליה בצריכה לגידול הריאלי ולירידה בחיסכון. עליה זו בצריכה וברמת החיים מעוררת חשש להישגי התוכנית הכלכלית. באוצר מבקשים לקזז את תוספת היוקר, כדי לשמור על רמת אינפלציה נמוכה.

בכשרת מיוחסים את העליה בצריכה לגידול הריאלי ולירידה בחיסכון. עליה זו בצריכה וברמת החיים מעוררת חשש להישגי התוכנית הכלכלית. באוצר מבקשים לקזז את תוספת היוקר, כדי לשמור על רמת אינפלציה נמוכה.

# 11 שעות מנעו מתיישבי פתחת שלום המעבר למצרים במסוף רפיח

## במחאה על טיפול משרד החקלאות במצוקתם

מאת אביר רוזנבלום
פסר „דבר"

בקשר 11 שעות אחר אתמול עשרות ממתיישבי פתחת שלום על מסוף המעבר ברפיח וחסמו, באמצעות מחסומים, הכלי־רכב, את כביש הגישה למקום.

המתיישבים, מבני המשבים דקל, יבול והלמיליון, מנעו מעבר תיירים ומטיילים למצרים במחאה על מה שהם מכנים „מחדלי משרד החקלאות". נהמלוקה המיישבים בפרשת הנמסטה ארגון הקניות של הקיבוץ. המקלאי, שאליו הם משתייכים, רק כעיקרות התערבותו. הטיפול של אלוף פיקוד הדרום, אחרי שגיא, שהסדיר פגישה בינם לבין שר החקלאות ארץ נחמקין, ניאותו המתיישבים לפנות את המסוף.

בין הנושים שהוזכרו לפגישה ראשון ארשוה, פארו. אבו רחמה ורוחיה אל ראיס מעזה, מוצטפה הביאה אל שיגיל מחברון, עיזת אל עלול ומ"מ ראש עיריית שכם) ואבאל בנעאן משכם, ואליאס פריג' מבית לחם.

בשיחתה עם ממלא מקום ראש הממשלה ושר החוץ יצחק שמיר דנה מרגרט תאצ'ר בדרכים שעל הנולם להאבק בטרור. היא הדגישה את תמיכתה בשיתוף פעולה בינלאומי כמאבק זה וציינה כי אינה מצטערת על התמיכה שהעניקה לארה"ב כאשר מטוסיה יצאו משדות תעופה בבריטניה להתקפה על לוב.

יצחק שמיר ספר לה על הדרך שבה ישראל נאבקת בטרור והשגיים עסקו גם בתמיכה של טורייה בטרור. יצחק שמיר הביע בהמשך השיחה את פליאתו מכך שאר הנוף של הלה, כנציג השוק האירופי המשותף עומד להיפגש עם ראש אש"ף יאסר ערפאת והיא כינה את „פגישה מוזרה".

מרגרט תאצ'ר לא הגיבה על הערה זו אך הדגישה כי היא תומכת בעיקרון של שלום ובסחון לישראל ולשכנותיה. שמיר ציין כי הסכמי קמפ דיוויד חייבים לשמש בסיס לכל פתרון אפשרי במזרח התיכון והציע לה כי בפגישתה עם המנהיגים הפלשתינאים תבקש מהם לבוא אל שולחן הדיונים בשתם מסתייגים מאש"ף ומכירים בהסכמי קמפ־דיוויד.

בנאום שנשאה בארוחה הגיגית שערך לכבודה ראש הממשלה שמעון פרס במשכן הכנסת אמרה מרגרט תאצ'ר כי עתיד שבו יהיו בארץ שני סוגי בני אדם שיבטרכו לזרות יחד עם זכויות שוות ועל פי אמות מידה שוות בודאי לא יוכל להתקבל בישראל ומדינה בעלת מוניטין כישראל לא תוכל להרשות זאת.

תאצ'ר אמרה עוד „אנו יודעים, כפי שיודעים רבים מכם בתוכני לבם, שהמצב בשטחים חייב להיות זמני. יש צדדים מעשיים שאפשר לנקוט עכשיו בשטחים כהדרכה לפתרון קבוע ובר־לקים את מטרות השלום והבטחון של ישראל. עוד אמצעים לקים את הפיתוח הכלכלי לאוכלוסיה הערבית בשטחים, צעדים המוניציפאליים כמו איחודן של משפחות פלשתיניות וכן לעשות יותר כדי לעזור לפלשתינאים לנהל יותר את עניינם".

ראה עמוד 3

תאצ'ר ופרס: נציגות פלשתינאית — צילום – רחמים ישראלי

## תאצ'ר ל„דבר": המסר שלי הוא שקיפאון מדיני מזין טרור

„מי שמגנה טרור וגלתם בו, כפי שאנחנו מגנים אותו ונלחמים בו, חייב גם לדעת כי אסור להשאיר חלל מדיני ריק, חלל ריק מזמן ומעודד טרור".

דברים אלה אמרה ראש ממשלת בריטניה מרגרט תאצ'ר לעודכת „דבר" בתשובה על שאלה מהו המסר המדיני המרכזי שהיא מביאה עמה.

היא אמרה את הדברים בשיחה קצרה בבית הנשיא, והוסיפה כי היא יודעת היטב מנסיונה שלה כי יש בעיות שקשה לפתור אותן ושלפרקים נראות בבלתי־ניתנות לפתרון. אין־על־כן אסור לוותר מן הנסיון, ולא להרפות אותו שנסיון נכשל, כי אמרת נוצר האקום המזמן פעולה אלימה.

# ארה"ב מזהירה את סוריה מפני המשך תמיכתה בטרור

## לשגריר סוריה נמסרו ראיות על נסיונות חבלה שסוכלו

(עיר וא.פ.) ניו־יורק, (עיר וא.פ.) מקרי אמריקאי בכיר הזהיר את סוריה מפני מעורבותה במרוץ חדש ממנה לשים קץ לתמיכתה במחבלים ולגרשם ממקומות האימונים שלהם בסוריה ובלבנון, מסר בסוף השבוע השבוע „ניוזוויק".

לדברי השבועון באה האזהרה מפי מר רוברט אוקלי, המומחה הראשי של משרד־החוץ האמריקאי לעניין הטיפול הבינלאומי. השבועון מצטט מדבריהם של מקורות בלתי מזוהים, אשר מסרו כי אוקלי נפגש לפני שבועיים עם השגריר הסורי ראפיק ג'נאמי והציג בפניו ראיות למעורבותה של סוריה בפעולות טרור. בין השאר מדובר בנסיון להטמין פצצה במטוס אל־על בנמל נתיבי אשר סוכל, למרבה המזל, בעוד מועד.

אוקלי אמר לשגריר כי דמשק חייבת לשים קץ לתמיכתה במרוץ המחבלים אבו־ניידאל, אשר לו מייחסים את ההתקפות בנמלי תעופה של וינה ורומא, שבהן נהרגו 15 בני אדם.

כתב העת מצטט גם מקורות בינ. אשר מסרו כי בידי סוריה שליטה הדוקה על קבוצות טרור הפועלות בשטחה ובעיקר בלבנון, וכי מחבלים השוהים בבקעת הלבנון אינם יכולים לחצות את הגבול אל תוך שטחה של סוריה או לעלות על מטוס בדמשק בלא שיתנו לכך אישור על ידי הסורים.

דמשק גם מודאגת שפיגועי מחבלים ישרתו תמיד מטרות סוריות – קדום מעמדו הדומיננטי של אסד בלבנון ובלימת כל תהליך להשגת שלום ישראלי־ערבי – שכן אלה עלולים להחליש את מעמדה של סוריה באיזור.

אותם מקורות מציינים, כי יתכן שסוריה אינה אחראית לכל הפיגועים שאירעו לאחרונה וכי יתכן שסוריה איבדה את שליטה על חלק מרשת החבלה שלה.

# מחבלים מתאמנים באלג'יר לבצע פיגועים בדרך הים

## „די וולט": 500 אנשי „פתח" שוהים בבסיס חיל הים

מאת דן אביזן,
סופר „דבר" לענייני ערבים

קבינים מחיל הים האלג'יריי מכשירים לאחרונה בחופשי מחבלים מארגון „פתח" ומארגון אבו אלנאדאל לבצוע פיגועים דרך הים – כך מסר העתון המערבינמני „די וולט" בהתבסס על מקורות דיפלומטיים מערביים באלג'יריה.

מקורות אלה מסרו לכתב „די וולט" כי הכשרת המחבלים למטרות הפיגוע מתבצעת בבסיס של חיל הים האלג'יריי לדבות בבסיס ארזיו השוכן במערב המדינה.

יצוין שלפני כשנה סיכל חיל הים נסיון של קבוצת מחבלים מארגון הפתח לבצע פיגוע דרך הים בחוף תל־אביב באמצעות הספינה „אטיוזיסט". ספינה זו יצאה בשעתה למשימת הפיגוע מנמל אנבא האלג'יריי. יתרה מזאת, לפי מקורות זרים שונים, הסביע חיל הים לפני פחות משנה ספינת מחבלים בשם „מוגלייט" בקרבת חופי אלג'יריה. לדברי העתון „די וולט" שוהים כיום באלג'יריה למעלה מ־500 מחבלים מארגון הפתח תחת פיקודו של פעיל צבאי בכיר בשם זיאד אלאטרש. השלטונות האלג'יריים נזהרים, לדברי העתון המערבי גרמני, שלא לחשוף את הסיוע שהם מעניקים למחבלים אלה וכן למגנוני פיגוע שונים של אש"ף.

העתון הגרמני „וולאיר אקטואל" כותב כי שלטונות הבטחון הגדרתיים עצרו לאחרונה קצין בצי האלג'יריי בשם פתחי שריף בחשד שהוא היה מעורב בפעילות טרוריסטית. לדברי „די וולט" הפכה אלג'יריה בחצי השנה האחרונה יעד חשוב לריכוז מחבלים מנאמני ערפאת. זאת בעקבות פינוי רוב הכוחות „הלוחמים" של אש"ף מתוניסיה וכתוצאה מהקרע הגוכחי בין הנהגת אש"ף לשלטונות הירדניים.

# אברהם סופר: אין התקדמות בענין הבוררות על טאבה

## נועד בקהיר עם שר החוץ של מצרים

קהיר, (עיא) – היועץ המשפטי של משרד־החוץ האמריקאי, אברהם סופר, אמר אתמול בקהיר, לאחר פגישה עם שר־החוץ המצרי איסמת עבדול מאגיד, כי לא הושגה התקדמות בענין הבוררות על טאבה.

מאגיד הצהיר בצידו, כי מצרים עומדת על כך שבוררות טאבה היא „טריטוריה מצרית במאה אחוז". הוא אמר את דבריו בתום פגישה עם נשיא מצרים חוסני מובארק, אשר נערכה כהכנה לפגישתו עם סופר.

בשבת נועד מר סופר לפגישה ראשונה עם עבדול מאגיד ואתמול היתה זאת פגישתם השניה. הוא גילה, כי פגישה שלישית תתקיים ביניהם היום. לדברי עבדול מאגיד „יסבע מועד הסיבוב הבא של הישיבות המצריות־ישראליות בהתאם לתנאות המגעים עם סופר.

שר חוץ המצרי נשאל גם בנוגע להצהרות המיוחסות לראש עיריית עזה, ראשד אישאוזה, בנוגע לאפשרות שהאוטונומיה לפלשתינים תופעל ברצועת עזה. הוא השיב, כי מצרים תקבל בחיוב כל תמיכות דעים בין הפלשתינים לבין הירדנים. בקשר לכך העיד, כי מצרים תקיים התיעצויות עם „האחים הפלשתינים הירדנים", בנוגע לגדה המערבית ולחבל עזה.

# כינוס המועצה הארצית של הליברלים חשף מחדש היריבות

## פת: „או שמודעי יעבוד עם חבריו או שלא תהיה מפלגה"

מאת עליה יקיר,
כתבת „דבר" לענייני מפלגות

בכלל משחקי הכוח בקואליציה הופיע במפלגה הליברלית השלום־בית, ששרר בה מודרשים האחרונים, ובמה מחדש הדיבה בין הסדרים.

שתי מדיעות שפרסמה אתמול המפלגה הליברלית בעיתונים בשבוע על כינוס המועצה הארצית אחרי־הצהרים בבפר הבבבה, יעל ביטול כינוס המועצה. בטופס של דבר התקיימה הישיבה המשותפת למועצה ולמרכז המפלגה, אך ניהל אותה לא יו"ר המועצה, יצחק קשבר, ולא התקבלו בה החלטות. בכינוס נכחו פחות מ־200 איש, כמחצית חברי המועצה, וביניהם קבוצה גדולה של אנשי העובדים הליברלים.

שלמה בישר יצחק מודעי, יו"ר נשיאות המפלגה הליברלית, להבדיל מהמשך במפלגה, כי כדאי להם לבוא לישיבה, שכן יתקבלו בה החלטות חשובות. את הבטחתו זו לא קיים. בתשובה לתביעת סופרוו„דבר" על הנסיבה מהבטחתו, אמר מודעי, כי השרים שריד ונימס וכן חברים נוספים בקשהו שלא לכפות על הישיבה הנוגיה בהחלטות החלטות שיריבו פירוד במפלגה, והוא ויתר על יזקרה הרוצה לטובת אחדות המפלגה.

בכינוס לא השתתף איש מהשרים, חוץ מסורדי ונכחו בה הח"כים פנחס גולדשטיין ובני שליטא בלבר.

השר נדעון פת אמר אמש ל„דבר", כי „אילו הבין מודעי שלשום את מה שהבין אתמול, והיה חוסך למפלגה הליברלית מאות שקלים על פרסום הודעות הכפולות בעיתונים. אני מקווה", הוסיף פת, „שאחרי התגיל הלא־מוצלח הזה הבין מודעי, שאו שיעבוד יחד עם עמיתיו או שלא תהיה מפלגה. הוא לא יהיה קיים עם בוגרי הממון שנפלו במערכות ישראל.

### למה להתעמק בתפקיד?

קודם להתיחסותו לעניינים הפנים־מפלגתיים הרחיב השר מודעי את הדיבור על הישגי מטלת האחדות מאז כינונה. „אני לא מתכוון לדבר על התיק החדש שלי", ציין מודעי, „כי אני לא יודע כמה זמן אחזיק בו. אז למה לי להתעמק?"

יצוין, כי השר מודעי אינו מוציא מכלל אפשרות שיחזור לכשרד האוצר אחר הרוטציה. לעובדה זאת, חוגים מסוימים מוטרדים, כי בשה נסיו „בתאוצ" בתפקידו החדש והתעמק בו.

# סוריה: לא יתרון רק איזון

מאת פסר „דבר" בארה"ב
וושינגטון (מיוחד ל„דבר") – שר־החוץ הסורי, פארוק אל שרע הצהיר אמש כי סוריה אינה שואפת להשיג יתרון צבאי על־פני ישראל אלא רק איזון.

בראיון לתכנית רשת הטלוויזיה „אל מול פני האומה" אבר אל שרע, כי סוריה עוקבת אחר המצב בגבולה עם ישראל „בדריכות רבה" וכי אינה נותנת אמון בהבטחותיה הפומביות של ישראל, לפיקן אין לישראל כוונה לצאת למלחמה נגדה.

אתמול אמר הסנאטור הדמוקראטי דן קייל מארגיאנה ל„יו יורק טיימס", שהצבת כלי־קרקע־קרקע סוביירטים מדגם אס.אס. 21 על אדמת סוריה יצרה מאיזון מתיחות רבה ביותר.

שר־החוץ הסורי דמז בדבריו שסוריה תהיה מוכנה לשפר את יחסיה עם ארה"ב בתנאי שמיטשל ריגן יפתח בדיאלוג אתה „על בסיס של שוויון".

כשנשאל בנוגע לדיווחים לפיהם ביקשה סוריה מברה"ב להחזיר את ארה"ב מפני נקיטת צעד צבאי כלשהו נגדה עקב מעורבותה, לכאורה, בפעילות טרור בין לאומית, השיב אל שרע בפשטות, כי לדמשק ולמוסקווה וחזה ידידות לשיתוף פעולה. „אנו מחלימים רעות בהתמדה עם ההנהגה הסובייטית", הוא אמר.

# ארנס ינסה לישב הויכוח סביב הלביא

מאת עליה יקיר,
כתבת „דבר" לענייני מפלגות

ניסקלת הצעה לשנר לרשיגנגון בעיתוני מתאים את השר משה ארנס במאמץ ליישב את המחלוקת בנושא ה„לביא", לאחר שחילק ומתבר־ר כי צוות הסנאטרון מיסד על התנגדותו לפרויקט אפילו בתנאים מתפרחו מבחינת.

השר ארנס, המשב לאחר מאמות ה„לביא" ולתוכך הנ"ברן ביותר בפרויקט, ידע בקשרים אישיים טובים מאוד עם ראשי המיטשל האמריקאי, בעיחוד עם שר החוץ ג'ורג' שולץ. ארנס היה זה שהביא לפני שלוש שנים להכרעה נשיאותית חיונית ביחס לתביעת אחה"ב בפיתוח המטוס.

# 11 שעות מנעו מתיישבי פתחת שלום המעבר למצרים במסוף רפיח

## במחאה על טיפול משרד החקלאות במצוקתם

מאת אביר רוזנבלום
פסר „דבר"

בקשר 11 שעות אחר אתמול עשרות ממתיישבי פתחת שלום על מסוף המעבר ברפיח וחסמו, באמצעות מחסומים, הכלי־רכב, את כביש הגישה למקום.

המתיישבים, מבני המשבים דקל, יבול והלמיליון, מנעו מעבר תיירים ומטיילים למצרים במחאה על מה שהם מכנים „מחדלי משרד החקלאות". נהמלוקה המיישבים בפרשת הנמסטה ארגון הקניות של הקיבוץ. המקלאי, שאליו הם משתייכים, רק כעיקרות התערבותו. הטיפול של אלוף פיקוד הדרום, אחרי שגיא, שהסדיר פגישה בינם לבין שר החקלאות ארץ נחמקין, ניאותו המתיישבים לפנות את המסוף.

שוטרי נמת עזה וחילי משמר הגבול לא התערבו בנעשה. למעט שני מקרים חריגים שבהם התלקחו מהלומות בין המתיישבים למרחיב תיירים ישראל ולמוכס שביקשו לעבור במקום, המוזקה היתה רגועה למדי.

אמר חבר מושב דקל, יחיאל עומרי, מנועד הפעולה של המתיישבים: „אנו דורשים לשחרר את המתיישבים המושבים מעול הערבויות, מהעיכולים, מהחובות והמנוסים. אנו דורשים הקצאת אמצעי יצור טיאפשרו קיום בכבוד לבין שר החקלאות בתנל שלום. במקביל, נתבע הקצת ועדת חקירה שתבדוק את תיפקודו של אידגון הקניות החקלאי. של האיחוד החקלאי.

הפגנה על רקע דומה נערכה אתמול על ידי חברי מושב קלחים שבנגב המערבי. במקום סבה אחרמה חסמו את הכביש הראשי בית הגרר – נתיבות המוביל למושבים הבערוך במקום צמיגים לסילדות של מכוניות. בעיקבות ההערכות המשטרה, פינו המפגינים את הכביש והמתפקו בהפגנה צנועה בפתח מושבם.

# דו"ח: סכנת קיצוץ בסיוע האמריקאי

מאת יוסי מלמן,
מפורי המדיני של „דבר"

ישראל עלולה לעמוד תוך שנים אחדות בפני מצב שבו תתקשה לממן את הנשק והציוד הצבאי החדיש לה.

דו"ח חדש שהתפרסם אמש על ידי המרכז ללימודים אסטראטגיים באוניברסיטת תל־אביב מתריע על הסכנות הכרוכות בתוק החדש לקיבל הקונגרס האמריקאי על שני בתיו.

התיקון, המוכר בשם „גראמדדמן", על שם שני מנסחיו, יגרום לכך שהסיוע הכלכלי הצבאי ילך ויקוצץ בשנים הקרובות כתוצאה מקיצוצים בתקציב ממשלת ארה"ב.

את המוגע חיבר ד"ר שי פלדמן שהגיע למסקנה כי כבר ב־1987 צפוי קיצוץ של כ־10 אחוזים (כ־300 מיליון דולר) מן הסיוע האמריקאי, במקרה הטוב.

# ירדן שחררה מניח מקרר התופת ב"ים

מאת דן אביזן, סופר „דבר"

שלטונות הבטחון הירדניים שחררו באחרונה מהכלא את המהבל הידוע מחמוד עאלול, שהיה אחראי להנחת מקרר התופת בבבר ציון בירושלים.

עימו שוחרר מחבל נוסף, יחיא רבאח. עאלול הוא מפקד בכיר במגנון הפיגועים של השחת הדרוע בשם מגנגון „הגיחה המערבית" שבראשו עומד אבו ג'יהאד, ראש הודע הצבאית בפתח. מגנגון זה אחראי להפעלת חוליות מחבלים בשטחים וביישראל. יחיא רבאח מילא תפקידים הסבתיים ומבצעים במגנגון זה. השניים נעצרו לפני יותר מחודש על ידי השלטונות הירדניים בעקבות הקרע שנוצר בין המלך חוסין להנהגת אש"ף. עימם נכלאו כמה פעילים מבצעים נוספים של אש"ף שחבולים שבהם הוא אבו עלי שאהין. מחבל זה התגורר בעבר ברצועת עזה ונורדש לירדן, שם הוא עדיין נתון במעצר. אבו ג'יהאד תיווך אצל השלטונות הירדניים לצורך שחרורם של עאלול ורבאח.

# פרוייקט „הלביא" יימשך – החליטה הממשלה

מאת יוסי מלמן
מפורי המדיני של „דבר"

ראש הממשלה שמעון פרס חזר והעמיד כי יש החלטה להמשיך בפרוייקט „הלביא".

הוא הדגיש בישיבת הממשלה אתמול כי „הממשלה כולה מחויבת להחלטה זו". בכך הגיב על הפרסומים שהיו באחרונה בכלי התקשורת כאילו לחצת מפלגת ארה"ב על ישראל להפסיק את הפרוייקט ובאילו חדרתה ואשיגנטון להכרות אמריקאיות להפסיק התקשרויות חדשות בקשר לפרוייקט.

# שופט מזהיר מהסתאבות הדמוקרטיה

(עא) – אזהרה חמורה על סכנת האורבות לדמוקרטיה בישראל השמיע אתמול נשיא בית־המשפט העליון לשעבר, משה לנדוי, בנאום שנשא במכון ויצמן.

הדמוקראטיה עלולה להסתאב, כפי שלמרנו מיזון העתיקה, ערש הדמוקרטיה, כאשר המנהיגות נכשלת בשאפתנות שאינה יודעת גבול, וציבור האזרחים הופך לאספסוף המדודך על ידי יצרים פרימיטיביים, אמר.

השופט לנדוי דיבר בסקס שבו הוענקו 95 תארי דוקטור וכבוד של מירושת פיינברג במכון ויצמן. כן הוענקו 14 פרסים לתלמידים מצטיינים, חלקם על שם בוגרי המכון שנפלו במערכות ישראל.

# כונס נכסים למלון „מרינה"

מאת משרד הכלכלי
של „דבר"

מלון „מרינה" בעבלות שיף בע לכסיחה על ידי כונס הנכסים מרגה למלון. אחת לאחר שבריחה רשת שיף לחתרגון בגבר תביעה ביש הבנק הבינלאומי הראשון ר החברה בעלת המלון.

כונס הנכסים וקבע מוגן לחברה קבות חוב של 1.7 מיליון דולר נק הבינלאומי. עו"ד יוסף לוואן יפעל עתה למכירת המלון ולהבטיח את החוב הזה.

הר כונס הנכסים השלישי על ים שבעלות שיף. כונס נכסים, ישוב בית המשפט כבר פעלים כי בבין המשרדים של שיף לאביב, מעל בנין השקם ועל ית מלונות כון בירושלים.

هكذا من الاصل

צילום – אי.פי.

בפריס ממתינים לשחרור בני העדובה – ידיעות שנמצאו אתמול נתנו תחושה כי הודעה על שיחרורם קרובה

هكذا من الأصل



# מחאה על עבודת דוקטוראט הטוענת שלא היו תאי גזים

## דרישה משר התרבות של צרפת לשלול את התואר שניתן

(ע) עצומת מחאה לשבייר צרפת בישראל, על העניקת דוקטורט, לעבודה הטוענת כי תאי גאז לא היו קיימים, הגישה אתמול על ידי עויד אבי אריליך, יו"ר ארגון "הדור השני" בו חברים 5000 בנים ובנות לניצולי השואה, שאליו נלווים ממה מ"ואיטי מקנלקי.

בעצומה נאמר, בין היתר כי העניקת תואר זה מטעם אוניברסיטת נאנט בצרפת היא אות קלון מחפיר לכל מערכת החינוך והתכלה הגבוהה בצרפת, המחלל לא רק את זכרם של קורבנות מחנות ההשמדה, אלא גם את עוז רוחם של קורבנות המחתרת הצרפתית.

בעצומה נתבע השר להשכלה גבוהה בממשלת צרפת לשלול מיידית את התואר שניתן, ההוראה על סילוקם מכל הפקד אקדמי של הפרופסורים שאישרו את העבודה, ולהתחיל בהליכים עם הרבעה הכללית של צרפת להעביר למשפט פלילי את הנרי רוק מחבר התיזה ואת ראשי אוניברסיטת נאנט שאישרו אותה.

# בוטרוס ראלי מועמד לבחירה לתפקיד מנכ"ל סוכנות אונסק"ו

## ארה"ב תתמוך בו וכן מדינות יבשת אפריקה

שידות "דבר"

בוטרוס ראלי, שר־החוץ של מצרים, הוא מהמיצבים בראש רשימה המועמדים לבחירה לתפקיד מנכ"ל אונסק"ו. כך דיווח בסוף השבוע שעבר "הראלד טריביון", בהסתמכו על מקורות דיפלומטיים מערביים.

לדברי אותם מקורות ביקש ראלי לאותרנות את תגובתן של מבטלות מערביות אחרות כדי לעמוד על מידת התמיכה הצפויה לו מצידן אם וכאשר יודיע על מועמדותו באורח פומבי.

בראש אונסק"ו עומד כיום אמאדו מאהטאר מ'בו מסנגל, מי שמחזיק עם מדיניותו האנטי־מערבית של הארגון הנחשב אחראי לאי הסדרים השוררים בו – שני גורמים שבעטיים עזבו את הארגון ארה"ב בסוף 1984 וסין שנה לאחר מכן.

כשנשאל בוטרוס ראלי ביום ה' בנוגע לאפשרות סיצ'ג את מועמדותו לתפקיד, סירב להגיב וציין רק כי למ'בו נותרו עוד 18 חודשים וכי סדם הלא בעניין.

בשנה שעברה נכשל ראלי בנסיונו להיבחר לתפקיד נציב האו"ם לנושא הפליטים, תפקיד שנמסר לשווייצי ואן פרי רוקאה.

לדברי מקורות דיפלומטיים במצרים יהיה ראלי, ככל הנראה, מועמדה המועדף של ארה"ב שלא תוכל אמנם לתמוך בו מתוך הארגון, מאחר שכאמור, פרשה ממנו לפני כשנתיים. עם זאת יש מסקל רב לעובדה, כאם יתנהלו הבחירות לשבעות רצונו, היא עשויה להדיח את חברותה בארגון, לו הצטרף בעבר 25 אחוזים מתקציבו.

התפקיד שבילא ראלי במיפוח קשריה של מצרים עם מדינות אפריקה עכור לסייע לו להיבחר לתפקיד. הוא יצג בשעתו את ארגון בוועידת הסונות של הארגון לאחדות אפריקה וסיפח קשרים אישיים עם רבים מנציגי היבשת השחורה. קשרים אלה עשויים להקל על מלאכתו להסיר את הנגדותם של מדינות אפריקאיים להחלפת ראש הארגון הנוכחי, האפריקאי הראשון בתפקיד זה.

# יותר מעשרה נהרגו במהומות סוף השבוע בדרום אפריקה

## גנדי קרא להטיל סנקציות על ממשלת פרטוריה

יוהנסבורג (ע"ר). – מספרם הרשמי של הרוגי המהומות שהתחוללו בסוף השבוע בערי המושב של השחורים בדרום־אפריקה עלה אתמול ל־16, לאחר שהמשטרה הודיעה כי מצאה את גופותיהם של 6 הרוגים נוספים על אלה שעליהם דווח בשבת.

הם נהרגו, כפי הנראה, בקרבות בין קבוצות, הדורשים את ביטולו המוחלט של ה"אפרטהייד" לבין שחורים מתונים, המואשמים על ידיהם בביתוף־פעולה עם השלטונות הלבנים.

המחיסה מבין שמונת ההרוגים האחרונים נמצאו בקוואמאשו, שכונת שחורים ליד חדבן, שנפגעה קשות, בהתנגשויות דמים בין שחורים לבין עצמם. אחד הבה ונשרף למוות בקוואנדבלה במזרח הבל הכף, שני הנותרים נשרפו למוות בסוואטו, עיר השחורים הסמוכה ליוהנסבורג, ובניאנגה, בקרבת קייפטאון.

המשטרה נקטה בשבת אמצעי בטחון קפדניים בעיירות הלבנים הקטנה אליסראס, כדי להגן על הסר לואיס לה גראנג' מפני קיצונים ימניים, הדוחים את התיקונים המתונים שהממשלה מנהיגה בשלטון האפרטהייד.

יותר מ־30 בני אדם נהרגו בשבוע שעבר בהתלקחויות דומות במתנה הפליטים שליד קייפטאון, ולמעלה מ־1500 בני אדם נהרגו בכל ההתנגשויות האלימות בדרום־אפריקה ב־27 החודשים האחרונים.

### נאנדי תובנו
### נקיטת סאנקציות

ראש ממשלת הודו, ראג'יב גאנדי, המבקר כיום ארגון המדינות הבלתי מזדהות, בו חברות 101 מדינות, קרא אתמול להטלת סנקציות על דרום אפריקה, כאמצעי אחרון למנוע מרחץ דמים באיזור כולו.

גאנדי נשא את דבריו בחגיגות שנערכו אתמול בניו־דלהי לרגל "יום אפריקה". לדבריו, מדיניות דרום־אפריקה "גלגלת מן לכל צורה של התנהגות אנושית וסכל ישר". ו"תיקוניה הקוסמטיים האחרונים אינם מתקבלים על הדעת".

# צרפת שלחה מתווך לסוריה שיפעל לשחרור בני־הערובה

## אווירה של אופטימיות מסויגת בפאריס לקראת שיחרור

בירושלים (ע"ר, א.פ, ת"ג) – מרפת כרגה להיסקר אל איש הקשרים הסורי עיסאן אדאם, כדי שיחדש את מאמציו לבקר שחרור בני הערובה הצרפתים בלבנון, בסר אתמול העיתון הלבנוני הסמאלני "אל־אפיר".

בדיווח בפאריס מסר העיתון כי אדאם, המתגורר בפאריס מס משמרת לסוריה, כדי לדרש את הסלחות מה הזל בחודש מאי. העיתון הסיף, כי אווירה של אופטימיות מסויגת" שררה בפאריס, בעקבות בקורה של בשלחת אירנית בפאריס וביחוזה כלפון שנערכו בין נציג סוריה, חאפז אל אסאד, וראש ממשלת צרפת, ז'אק שיראק.

"אל־אפיר" מסר אתמול מפי מקורות יודעי דבר בבירות, כי ארבעה בני ערובה צרפתיים נלבנון עלולה להשתחרר תוך זמנים ארבעה נוספים מסבוע לאחר מכן.

אתמול מסר גם עיתון פרז לזבי "אל שראע", כי צפוי שחרורם של שלושה הכופים אמריקאים בנוסף על אלו הצרפתיים.

שאלת בני הערובה שימשה נושא מרכזי בשיחות שקיימו בשבוע שעבר בפאריס שיראק וסגן ראש הממשלה אירן, עלי רזה מוראיירי, תגיבו האדרני הבכיר ביותר שביקר בצרפת מאז מהפכת חומייני ב־1979.

קבוצת "ג'יהאד איסלמי" הטרוריסטית בלבנון טענה לאחרונה להחפתם של ארבעה צרפתים בערב ביירות הבולבמית ב־18 התודשים האחרונים. ב־5 בספטמבר טענה קבוצה זו, כי הרגה אחד מהם, החוקר מישל סורא, אך גופתו לא נמצאה. שלושת האחרים הם הצלמנאי ז'אן פול קאופנן והדיפלומטים מארסל פונטיין ומארסל קארסון.

קבוצה איסלמית אחרת, "ארגון הצדק המהפכני", נטלה על עצמה את אחריות להוצאת ארבעה אנשי צוות פלורידה צרפתי ב־8 במארס.

צרפתי תשיעי, קאמיל זנטאנו בן ה־84, נחטף בראשית החודש, אך אף לא ארגון אחד טען לפי שעה לאחריות למעשה זה.

### הסבר חדש לתקלה בכור בברה"מ

# פונקציונר פוליטי נתן הוראה להגביר תפוקת הכור בצ'רנוביל

## כדי להרשים צירי הוועידה הקומוניסטית

מאת יוסף מיכלסקי
סופר "דבר"

התקלה בכור הגרעיני בצ'רנוביל נגרמה בשל החלטתו של פונקציונר פוליטי במחוז קייב להגדיל את הספק, המלאה מעבר ל־30% ולהגיבו מחשב בוועידה הארצית של המפלגה הקומוניסטית ניפסמית, של ברית המועצות שעמדה להתכנס מסוף לסוף האסון – דעה זו שלא פורסמה עוד בה הבלה דיר רב צעירי, אישי הפקולטה להנדסה גרעינית בטכניון.

המדען אמר את הדברים בהרצאה שנשא בפני חברי "רזסרי מוריה". ד"ר רב צעירי הוא ילד ברה"מ, שם עשה את הדוקטורט בהנדסה גרעינית. הוא מכיר טוב את הכורים הגרעיניים של ברה"מ ועבד באחד מהם.

בהרצאה הוא הציג בפני הנוכחים מאמרים בשפה הרוסית הבולים סטטיסטיקה על הסוגה להגדיל את תפוקת הכור הגרעיני בצ'רנוביל. בדעתו, של המדען, המלצה מעין זו יכולה להתקבל רק במדינה כמו ברה"מ שבה קיימת מערכת פוליטית־טכנולוגית, משולבת, עם פירמידה שיש בה שליטה מוחלטת של הנמרות ריחוקים של מעביר ואדון מלמעלה כלפי מטה. את העובדה שממרי האסון נגרשו באיחור אפילו בתוך ברה"מ הוא הסביר בחשש שיש לכל דג במערכת לדחות לממנים עליו במהלך אסון.

ד"ר רב צעירי טען שלמרות האסון בצ'רנוביל ומת הבטיחות של הכורים הגרעיניים בברה"מ עלה על זו של ארה"ב, שם הם נחנים בדיים פרטיות, אבל נטלת מזו של הכורים בקנדה, צרפת, מערב גרמניה ואצות אירופה אחרות.

# יצוק משרדי „אייר פראנס" בליסבון בידיעת הצרפתים

## במסגרת עיסקה שבמהלכה נמנע פיגוע בבית כנסת בפאריס

מאת דליה שרון,
מפורת „דבר" בבריטניה

לונדון (מיוחד ל„דבר"). – באוקטובר שעבר ניסתה הקבוצה האנטישמית „קריאת ישו המשיחי", הנתמכת עלידי ליב, לפוצץ בית כנסת ברחוב קופרניק במאריס, אך התוכנית לא יצאה אל המועל כי שלושת אנשים – מצרי וכני שכרדים מרוטוגזיים – נתפסו על ידי מכבי בטחון צרפתיים. הם הובילו את החוקרים אל חסאן – המקור המעולה.

הצרפתים הבסיתו לשחרר את חסאן אם יסכים לעבוד עבורם. חסאן אמר כי כשלון הפיצוץ בפאריס יגרום לאיבוד אמינותו בעיני הלובים, ולכן הציע לפוצץ מטרה צרפתית. המנהל הכללי של שיחזתי בטחון הצרפתיים הסכים לכך, בתנאי שלא יינצו אנשים. אי לכך פוצצו ב־11 באפריל משרדי „אייר פראנס" בליסבון. ההצלחה הביאה להכמחה לובית לתת לקבוצה 45 אלף לי"ש עלידי משרד העם הלובי בסאריך עבור פעולות סדר בסדר ופרטוגל.

ביניתיים נעצר חסאן בספרד, והשבוע בוזק שופט מיחוד האשמה לפיה תכנן הנספח המסחרי הלובי התקפות על מטרות יהודיות ואמריקאיות בספרד.

# אתיופיה מרכזת כוחות גדולים באריתריאה

אדיס־אבבה, (ע"צ). – כ־75,000 חיילים, 150 מטקים וחוזחים רבים רוכזו לאחרונה על ידי צבא אתיופיה באזור קרן, במרכז הבל אריתריאה – כך מסרו מקורות מוסמכים באדיס אבבה.

יועצים צבאיים סובייטים רמ"דרג שוהים גם הם בימים האחרונים בקרן, שהיא העיר הגדולה ביותר באריתריאה, והם נראו שם בלווית גנראלים של צבא אתיופיה.

חוגים יודעי־דבר באדיס־אבבה מסרו, כי צבא אתיופיה מתכונן עתה לפתוח במתקפתו ה־9 נגד לוחמי הגרילה הבלגנים באיזור זה.

# הפרקליטות השהתה טיפול נגד שני חברי כנסת ב־1980

מאת נתן רוטע,
מפורר „דבר" לענייני משטרה

פרקליטות המדינה השהתה בשנת 1980 טיפול בחומר חקירה חמור שהועבר אליה על ידי היחידה הארצית לחקירות הונאות, שחקירה חשדות נגד שני חברי כנסת (והמכהנים גם היום) אישי ציבור בעלי השפעה מוניציפלית גדולה. תיקי החקירה הושלמו והם בלוי ראיות לאשורה לעבירות שוחד.

העיתון „שורת הדין", שיוצא לאור בפקולטה למספטים באוניברסיטת תל־אביב מדווח, כי התיקים הועברו מהמשטרה לפרקליטות המחוז ושם הועלו אבק במשך שנה וחצי עד שנוכר פרקליט המחוז, כי בין היתר מדובר בחברים שלו ולכן אינו יכול לטפל בהם. התיקים הועברו לפרקליטות המדינה ושם שהו שנתיים נוספות. לבסוף הוחלט שלא להעמיד לדין את השניים. אחת הסיבות לכך: הזמן הרב שעבר.

העיתון מדווח עוד, כי החידה הארצית בחקירות הונאה וקרה חשדות לכעסים פליליים נגד השר יצחק בודעי אך האשמות שהטיל חבר הכנסת מטעם „המערך" טרפדו חקירה של היחידה הארצית לחקירות הונאה שהיתה בראשיתה. „על סמך חומר זה" קבע העיתון „לא היה ליועץ המשפטי לממשלה אלא לזכות את מרעיו בעבודת שלמזולו לא נרדש לאפשרות המביכה הכרוכה בציפיה לדיכוי משפטי".

# יותר מעשרה נהרגו במהומות סוף השבוע בדרום אפריקה

## גנדי קרא להטיל סנקציות על ממשלת פרטוריה

יוהנסבורג (ע"ר). – מספרם הרשמי של הרוגי המהומות שהתחוללו בסוף השבוע בערי המושב של השחורים בדרום־אפריקה עלה אתמול ל־16, לאחר שהמשטרה הודיעה כי מצאה את גופותיהם של 6 הרוגים נוספים על אלה שעליהם דווח בשבת.

הם נהרגו, כפי הנראה, בקרבות בין קבוצות, הדורשים את ביטולו המוחלט של ה"אפרטהייד" לבין שחורים מתונים, המואשמים על ידיהם בביתוף־פעולה עם השלטונות הלבנים.

המחיסה מבין שמונת ההרוגים האחרונים נמצאו בקוואמאשו, שכונת שחורים ליד חדבן, שנפגעה קשות, בהתנגשויות דמים בין שחורים לבין עצמם. אחד הבה ונשרף למוות בקוואנדבלה במזרח הבל הכף, שני הנותרים נשרפו למוות בסוואטו, עיר השחורים הסמוכה ליוהנסבורג, ובניאנגה, בקרבת קייפטאון.

המשטרה נקטה בשבת אמצעי בטחון קפדניים בעיירות הלבנים הקטנה אליסראס, כדי להגן על הסר לואיס לה גראנג' מפני קיצונים ימניים, הדוחים את התיקונים המתונים שהממשלה מנהיגה בשלטון האפרטהייד.

יותר מ־30 בני אדם נהרגו בשבוע שעבר בהתלקחויות דומות במתנה הפליטים שליד קייפטאון, ולמעלה מ־1500 בני אדם נהרגו בכל ההתנגשויות האלימות בדרום־אפריקה ב־27 החודשים האחרונים.

### נאנדי תובנו
### נקיטת סאנקציות

ראש ממשלת הודו, ראג'יב גאנדי, המבקר כיום ארגון המדינות הבלתי מזדהות, בו חברות 101 מדינות, קרא אתמול להטלת סנקציות על דרום אפריקה, כאמצעי אחרון למנוע מרחץ דמים באיזור כולו.

גאנדי נשא את דבריו בחגיגות שנערכו אתמול בניו־דלהי לרגל "יום אפריקה". לדבריו, מדיניות דרום־אפריקה "גלגלת מן לכל צורה של התנהגות אנושית וסכל ישר". ו"תיקוניה הקוסמטיים האחרונים אינם מתקבלים על הדעת".

# מצריים מנסה למנוע הוצאות להורג בעיראק

## 30 פועלים מצריים נדונו למוות

קהיר (ע"ר). – שר־החוץ המצרי אסמת עבדאל־מג'יד, אמר אתמול, כי הוא יחוש בקרוב לבקר בכדי לנסות להציל את חייהם של 30 פועלים מצריים, אשר נידונו למיתה בעיראק באשמת ריגול לטובת ישראל.

עבדאל־מג'יד אמר לכתבים, לאחר פגישה עם הנשיא חוסני מובארק, כי משרדו מקיים מגעים דחופים עם פקידים עיראקיים במטרה לעכב את הוצאות להורג.

מקורות במשרד־החוץ מסרו, כי ארבעה מצרים נתלו בבגדאד בשל עביירות דומות בראשית חודש זה, ומצרים מבקשת עתה שעיראק תגרש את האחרים כדי להצילם מגורל דומה.

יצוין, כי מועצת הפיקוח המהפכני העיראקי, החליטה לא מכבר, כי דיוק דרגנים ומיסמכים רשמיים אחרים לשם הפקת רווח בספרי ייחשב בעבירה שעליה חל עונש מוות.

הטלתו־ליה העיראקית הביעה לאחרונה קבוצת מצרים שהואשמו בדיוק מיסמכים רשמיים במטרה לשלוח ובדומה יותר בסוף מכתבי שוחר רשאים עליהי הוקר.

מצרים, תומכת איתנה של עיראק במלחמתה עם איראן, וכמילוים מבניה עובדים בעיראק.

## אמש בפסטיבל

# נושאי המזוודות הפולנים

מאת חוה בסבן

תיאטרון „בדי" מהנן, מולין, מבחינתי עם „תיאטרון הקאמרי". „מטה של אידיפוס" מאת יאנוש ויסניאבסקי, בבימוי ובעיצוב מוסיקה ידידי מנובסקי תגרשה אמיל דומלבסקי.

את סביעת אבנרותיו של יאנוש ויסניאבסקי הכרנו בהצגת „מנקיים" של תיאטרון „בילקי" שבעיצובה היתה לו יד. בהצגת „טופה של אידיפוס" יש לאיש התיאטרון המרכזי הזה יד, דגל וראש – והא המחבר, הבמאי ומעצב ההצגה שהוא מגדיר אותה „מארסה שחורה". המחר שלו הוא נבחה על תורבנה של אידיפוס, על תרבותה, על הביוולוגיה שלה, על קיומה בכלל. אם לפיגנו פארסה הרי היא כזאת בשל התפתחותה האנטומרית של העשייה הבימתית, ומחר הרגיון שלה, התערבות של קרקס, באולם ובאמנים שלה. ההצגה מזכירה לי מאוד את „מנקיים": מבחינת הציבור אותה קפסה שחוקה, מדמה, איטר אקפרסיוניסטי כבר, ואותה שבאה מלמטה. אבל אם כתונת של הקוסם במלאכה היתה המצחיק שחיב להיות במארסה, הרי אותי זה לא כל כך הצחיק. יש אמנם תרגום סימולטני, אך האוזניות יותר מפריעות מאשר עוזרות והטקסט הפולני לא נקלט באוזנינו.

יש פה אמנם עשייה תיאטרונית עשירה ומעניינת, אבל עם הבשורה יש לי בעיה. נראה לי כי יותר מהליכה אל חורבנה של אירופה יש לנו פה עניין עם במיה לאופקים של עולם חדש, אמריקה בעיקר, אך אם תרצו גם ארץ כנען. אולי זה מחחיל, אבל הוי לי אסוציאציות עם דמיוחדיו של שלום עליכם הוולמות על אמריקה או על ארץ ישראל נאבב, מרבית השמות הם בעלי צליל יהודי משום מה. הוחמר השחור של ויסניאבסקי עובר בעיקר בצורה החוזרת של ההצגה. את התקוה שהוא רומז עליה בסוגנו על ההצגה לא הרגשתי.

## קונצרט

# מוסיקה ישראלית ברמה גבוהה

מאת יחזקאל בוכן

במוזיאון תל־אביב הוגשה אמש בקונצרט קאמרי מרגלת ומרתק יצירות שחוברו בארה"ב על ידי שלושה מלחינים ישראלים בצעירים שחוזו ארצה לאחר שסיימו את השתלמותם. [illegible] לא חיישן.

[illegible] אמנות [illegible] הין [illegible] כולו לחיבור הדגו של יאן [illegible] בבריטים. [illegible] מרכזת [illegible] לפסנתר שהוגש בידי עמנואל קראסנבסקי. וחמישה קטעים הומוריסטיים כלי נשיפה ממתכת, יצירה בעלת הומור רב שהשמעה בידי נשפנים. מן החומרה ומלוהרמוניה. ללא יצא מן הכלל וזו ביצועי הערב על רמה אמנותית גבוהה.

מ־הלומות רוב הצפון" בשלישיית מסנתר יחוד עם הכבר רפאל מרקוס והצלבות נעמי אנוה; ולבסוף – מעין מסמר הערב – עם שוקן הבימה משה בקר שיר בקול בריטון רחוב, תוך כדי משוק משעשע, „ארבעה שירי אבסורד" של חיים.

[illegible] הין [illegible] כולו לחיבור הדגו של יאן [illegible] בבריטים. [illegible] מרכזת [illegible] לפסנתר שהוגש בידי עמנואל קראסנבסקי. וחמישה קטעים הומוריסטיים כלי נשיפה ממתכת, יצירה בעלת הומור רב שהשמעה בידי נשפנים. מן החומרה ומלוהרמוניה. ללא יצא מן הכלל וזו ביצועי הערב על רמה אמנותית גבוהה.


מזג האוויר ביעדי הטיסה החשובים של סוויסאיר

| | |
|---|---|
| אתלה | 5 –15 מעלות |
| אמסטרדם | 7 –17 מעלות |
| מאנטה איירס | 13–17 מעלות |
| הלסינקי | 8 –18 מעלות |
| הונג קונג | 24–30 מהיר |
| ירמה | 16–26 מהיר |
| לוגנה | 15–21 מהיר |
| מוקיו | 18–25 מהיר |
| יוהנסבורג | 7 –21 מהיר |
| לונדון | 11–18 מעלות |
| ליסבון | 13–28 מהיר |
| מאדריד | 14–30 מהיר |
| ניו יורק | 16–24 מהיר |
| פאריס | 9 –21 מהיר |
| פרנקפורט | 4 –18 מעלות |
| צריך | 10–20 מעלות |
| שטוקהולם | 25–32 נשים |
| שיקאגו | 16–21 נשים |

swissair


# ארה"ב וישראל מנעו מינוי מזרח גרמני

מאת מסר „דבר" בארה"ב

הושינגטון (מיוחד ל„דבר"). – ארה"ב הצטרפה לישראל בהתנגדותה למינוי בקיר מזרחגרמני לבחינת מחבר ועדת האומות המאוחדות לזכויות האדם, שכן זה חשוד בהפרתו במלחמה הנאצית בתקופת מלחמת העולם השנייה.

כך דיווח אתמול הגיו יוזק סימס.

ישראל התנגדה למינוי של וולטר קלגר בסעה, כי הוא הצטרף למפלגה הנאצית באפריל 1944, בהיותו בן 18, לאחר שזרוע קדם לקן חבר בתנועת הנוער „היטלר יוגנד".

קלגר סירב להתבטא בקשר לעברו הנאצי.

במכתב ששיגר למרכז עליה שמעון וינגסל בלום אנג'לס, כתב המשנה למזכיר הסרינה לארגנים בין לאומיים ב־16 במאי: „אני שותף לדעתכם על מינוי זה לא. מכבר של הרימלומס המזרחגרמני הרגן קלגר כמגן נגיא זעת האדם לזכויות האדם. עלינו לעשות ככל יכולתנו כדי לוודא שמצבים כאלה לא יתרחשו עוד בעתיד. מחלקת המרינה מעורבת עתה במאמצים מדיניים המיועדים למנוע את מינוי של קלגר למשרת יו"ר הוועדה בשנת 1987. אתם יכולים להיות בטוחים במדת רוחי הרבה מן המינוי ובמחויבות המיוחל לחתגר לכך.

# הסרת הגבלות מברה"מ תמורת הגירה

מאת מסר „דבר" בארה"ב

הושינגטון, (מיוחד ל„דבר"). – הוועידה הלאומית של ארה"ב לנושא יהדות ברה"מ הציעה „הסרה משלבים" של הגבלות המסר המוטלות על ברה"מ אם תאשרה מסקוה לאפשר הגירת יהודים מתוחמת.

אתמול דיווח „גיו יורק טיימס" כי תפנית זו בגישת הוועדה כלולה בסיוטה מופיע של הצהרה, אשר הפיצה הוועדה בין הקבוצות החברות בה. הצהרה תומכת בתיקון לקסון ואניק לחוקה משנת 1974, המכוונה „תופש הגירה" הקושר ויתורים אמריקאיים בתחום המסר לנקיטת מדיניות הגירה ליברלית יותר מצד הסוביטים.

„כל עוד מוסיף השלטון הסוביטי לרדוף יהודים ואינו מאשר הגירה אנו מתנגדים לכל שינוי בחקיקה הנוגעת למסחר" נאמר בהצהרה.

„בנסיבות המתאימות, מיתון מסויים של הגבלות הסחר האמריקאיות עשוי לבוא בחשבון. הרבר ייעשה צעד צעד כדי לקיים מצב שהיה קיים ב־1979". אותה שנה הגישו לעולם כ־51 אלף יהודים, ומאז ירד מספר המגרשים לצאת לחלאין בשנה שבה הגיעו 9 אלפים בלבד.

בשבועות האחרונים הציע חברי קונגרס אחדים בעלי השפעה לדחות את [illegible] את הסוגיות לזמן מאוחר יותר, בהיותן בברה"מ. בביקורו האחרון בוושינגטון הזהיר אנטולי (נתן) שצ'רנסקי לכל תיקון כזה בסדר יינקטו צעדים מנשים מצד ברה"מ להגדלת מספר אישורי היציאה שהם מעניקים.

### הודעה המקומית לתכנון ולבנייה של נהריה

הודעה על פי סעיף 149 (2), (1) לחוק התכנון והבנייה תשכ"ה

ניתנת בזה הודעה בהתאם לסעיף 149 (2), (1) לחוק התכנון והבנייה ת"ל, כי הוגשה בקשה לוועדה המקומית לתכנון ולבנייה של נהריה, לתוקן והלה ביקוי בין הוריהו תוספת מגורים למבנה הקיים בגוש בגין מרחב של 4.5 מ' במקום 5.0 מ' המותרים שעל החלקה 60 בגוש 18169 רחוב המיסים 23 הריה.

את הבקשה אפשר לראות במשרדי הוע' דה המקומית, בעירית נהריה. לכל מי שיש התנגדות, יוכל להגישה תוך 15 יום מיום פרסום הודעה זו.

ת. לבב
יו"ר הוועדה (מ.מ.מ.)
המקומית לתכנון
ולבנייה נהריה

### חוק התכנון והבנייה, תשכ"ה – 1965
### מרחב תכנון מקומי, חיפה

הודעה בדבר
הפקדת שינוי
תכנית מתאר מקומית

נמסרת בזה הודעה, בהתאם לסעיף 89 לחוק התכנון והבנה, תשכ"ה – 1965, כי במשרדי הוועדה המחוזית לתכנון ולבניה, מחוז חיפה, והמשרדי הוועדה המקומית לתכנון ולבניה, חיפה, ביחד עם המשרדים המצוינים אליה, שינוי תכנית מתאר מקומית המקומי:

„תכנית מס/1195 ב' – חלוקה ושינוי חלקות 41'47, 50 בגוש 10804, רחוב בית לחם".

המהותה שינוי לתכניות הבאות:

מס/229 – תכנית מתאר של העיר חיפה.

מס/1195 – הר הכרמל, ארמות כיאנו.

מס/1195 א' – בינוי מגורים בכרמל צרפתי ארמות כיאנו.

שינוי התכנית משפיע על התכנית המופקדת מס/1400 – מתאר מקומית למרחב התכנון של הוועדה המקומית לתכנון ולבניה, העיר חיפה.

השטחים הכלולים בשינוי התכניות:

גוש 10804, חלקות 47'41, 50, 51 וחלק מחלקה 85.

שינוי התכנית חל על שטח בין רחוב סמיון ריים ורחוב בית לחם בכרמל הצרפתי.

עיקרי הוראות התכנית:

א. איחוד וחלוקה מחדש בהסכמת הבעלים.

ב. שינוי יעוד מאזור מגורים לשטח פרטי פתוח.

ג. קביעת הוראות בניה ועיצוב ארכיטקטוני.

כל מעוניין בשינוי התכנית רשאי לעיין בו, ללא תשלום, בימים ובשעות שהמשרדים האמורים פתוחים לקהל.

כל מעוניין בקיקע, בבנין או בכל פרט תכנוני אחר, הרואה עצמו נפגע משינוי התכנית וכן כל הוכאי לכך על פי סעיף 100 לחוק, רשאי להגיש התנגדות לשינוי התכנית. במשרדי הוועדה המקומית לתכנון ולבניה, חיפה, תוך חודשים מיום פרסומה של הודעה זו ברשומות.

משה גלזר
יו"ר הוועדה המחוזית
לתכנון ולבניה, מחוז חיפה

### חוק התכנון והבנייה תשכ"ה – 1965
### מרחב תכנון מקומי חיפה

הודעה בדבר הפקדת שינוי
תכנית מתאר מקומית

נמסרת בזה הודעה, בהתאם לסעיף 89 לחוק התכנון והבנה, תשכ"ה – 1965, כי במשרדי הוועדה המחוזית לתכנון ולבניה, מחוז חיפה, והמשרדי הוועדה המקומית לתכנון ולבניה, חיפה, ביחד עם המשרדים המצוינים אליה, שינוי תכנית מתאר מקומית המקומי:

„תכנית מס/1195 ב' – חלוקה ושינוי חלקות 41'47, 50 בגוש 10804, רחוב בית לחם".

המהותה שינוי לתכניות הבאות:

מס/229 – תכנית מתאר של העיר חיפה.

מס/1195 – הר הכרמל, ארמות כיאנו.

מס/1195 א' – בינוי מגורים בכרמל צרפתי ארמות כיאנו.

שינוי התכנית משפיע על התכנית המופקדת מס/1400 – מתאר מקומית למרחב התכנון של הוועדה המקומית לתכנון ולבניה, העיר חיפה.

השטחים הכלולים בשינוי התכניות:

גוש 10804, חלקות 47'41, 50, 51 וחלק מחלקה 85.

שינוי התכנית חל על שטח בין רחוב סמיון ריים ורחוב בית לחם בכרמל הצרפתי.

עיקרי הוראות התכנית:

א. איחוד וחלוקה מחדש בהסכמת הבעלים.

ב. שינוי יעוד מאזור מגורים לשטח פרטי פתוח.

ג. קביעת הוראות בניה ועיצוב ארכיטקטוני.

כל מעוניין בשינוי התכנית רשאי לעיין בו, ללא תשלום, בימים ובשעות שהמשרדים האמורים פתוחים לקהל.

כל מעוניין בקיקע, בבנין או בכל פרט תכנוני אחר, הרואה עצמו נפגע משינוי התכנית וכן כל הוכאי לכך על פי סעיף 100 לחוק, רשאי להגיש התנגדות לשינוי התכנית. במשרדי הוועדה המקומית לתכנון ולבניה, חיפה, תוך חודשים מיום פרסומה של הודעה זו ברשומות.

משה גלזר
יו"ר ראש הוועדה המחוזית
לתכנון ולבניה, מחוז חיפה

### חוק התכנון והבנייה תשכ"ה – 1965
### מרחב תכנון מקומי חיפה

הודעה בדבר אישור
תכנית מפורטת

נמסרת בזה הודעה, בהתאם לסעיף 117 לחוק התכנון והבניה, תשכ"ה – 1965, כי הוועדה המחוזית לתכנון ולבניה, מחוז חיפה, ביחד עם המרכז, אישרה תכנית מפורטת הנקראת: „תכנית מפורטת מס' ב/171".

ואלה הם השטחים הכלולים בתכנית: גוש 5633 חלק מחלקה 4 משב שילה.

עיקרי הוראות התכנית: יעד קרקע להקמת תחנת תידלוק עם כל השרותים.

ההודעה על הפקדתה יחד עם התשרים המצוחף אליה, פרסומה בילקוט הפרסומים מס' 3227 תשס"ה, עמ' 2912 ובעתון בוקר דבר מיום 19.6.85 ובעתון ערב הרשות מיום 20.6.85 בשפה העברית ובעתון בוקר נוסף הנושה מיום 20.6.85 בשפה הערבית.

התכנית האמורה בצורה שבה אישרה אותה הוועדה המחוזית, ביחד עם התשרים המצוחף אליה, הופקדה במשרדי הוועדה המחוזית האמורה וכן במשרדי הוועדה המקומית לתכנון ולבניה וכל המעוניין ראשי לעיין בה, ללא תשלום, בימים ובשעות שהמשרדים האמורים פתוחים לקהל.

ד. שרון
יו"ר הוועדה המחוזית
לתכנון ולבניה,
מחוז הצפון

### הודעה
### עפ"י סעיף 26 של מקרקעי
### ישראל
### (רכישה משלמת) 1983
### ת.ס. 51-027059-8

נמסרת בזה הודעה על ידי חברת „מנוע" ת"א"מ, הודעה כללית ותכנון בע"מ, כי הוגשה הודעה על ידי הלשה סיוחדת לשמוה:

א. את שם הוגדה ל„מנוע" תעשיות מוכנות בע"מ.

ב. לתקן סעיף 2 (ב) של מטרות הוגדה על ידי מדיקנו ובמקומו יבוא:

„לעסוק בייבוי ובייבוי מחבות ושבבי של מבנות, חלקי מכונות ואביזרים של ציוד ממני לכל המוסים".

משה שקמבסקי
מנהל.

### חוק התכנון והבנייה, תשכ"ה – 1965
### מרחב תכנון מקומי לודים

הודעה בדבר אישור
תכנית מפורטת

נמסרת בזה הודעה, בהתאם לסעיף 117 לחוק התכנון והבניה, תשכ"ה – 1965, כי הוועדה המחוזית לתכנון ולבניה, מחוז המרכז, אישרה תכנית מפורטת הנקראת: „תכנית מפורטת מס' מ/171".

ואלה הם השטחים הכלולים מתכנית: גוש 5633 חלק מחלקה 4 משב שילה.

עיקרי הוראות התכנית: יעד קרקע להקמת תחנת תידלוק עם כל השרותים.

ההודעה על הפקדתה יחד עם התשרים המצוחף אליה, פרסומה בילקוט הפרסומים מס' 3227 תשס"ה, עמ' 2912 ובעתון בוקר דבר מיום 19.6.85 ובעתון ערב הרשות מיום 20.6.85 בשפה העברית ובעתון בוקר נוסף הנושה מיום 20.6.85 בשפה הערבית.

התכנית האמורה בצורה שבה אישרה אותה הוועדה המחוזית, ביחד עם התשרים המצוחף אליה, הופקדה במשרדי הוועדה המחוזית האמורה וכן במשרדי הוועדה המקומית לתכנון ולבניה וכל המעוניין ראשי לעיין בה, ללא תשלום, בימים ובשעות שהמשרדים האמורים פתוחים לקהל.

ד. שרון
יו"ר הוועדה המחוזית
לתכנון ולבניה,
מחוז המרכז

### הודעה המקומית לתכנון ולבנייה – חולון

הודעה על פי סעיף 149 (2)
לחוק התכנון והבניה
תשכ"ה – 1965

תיק בנין 2108

נתנה בזה הודעה, שהוגשה לוועדה בקשה להתיר בניה על חלקה 218 בגוש 6021 רח' מהלייבר מס' 40 חולון, הכוללת הקלה של 6% מכסת הבנייה 612 מ"ר לשטחי שטחת לשירות תנאי התכנון הדרוש.

החלקה הנ"ל נמצאת באיזור מגורים ב־1.

את התכניות אפשר לראות במשרדי הוועדה בעירית חולון, רח' ויצמן בשעות קבלת קהל.

לכל מי שיש התנגדות יוכל להגישה לוועדה תוך המועד של 14 יום מהיום.

עו"ד חיים שרון
מ"מ ראש העיר
יו"ר ועדת משנה
לתכנון ולבניה – חולון


אנו מודיעים בצער על פטירת יקירנו

נתן מילטאו ז"ל

ההלויה תתקיים ביום ג' 27.5.86 בשעה 15:00 בקיבוץ תל־יוסף

המשפחה

להודנו ניסים חסון

אנו אתך באבלך על מות

אביך ז"ל

חבריך ב„עם עובד"

לשלום קדמון
ובית החותרים

משתתפים באבלכם בהלקח

עליזה ז"ל

המועצה האזורית
חו

# „אסור שהעולם ישכח אי־פעם את הזוועה" אמרה תאצ'ר ומחתה דמעה ב„יד ושם"

## ביקורה באתר העמיק הבנתה בצורך של ישראל לא רק בשלום אלא גם בביטחון; שבחים בפי הרצוג על עמידתה נגד הטרור: „כל האומה מאחוריך"

עם הנשיא הרצוג: „תודה" בעברית (צילום: רחמים ישראלי)

תאצ'ר בצאתה ממוזיאון „יד ושם" (צילום: י.פ.פ.א)

בבית הקברות הצבאי הבריטי על הר הצופים: „לעשות הכל כדי למנוע זאת" (צילום: י.פ.פ.א.)

מאת יעל אדסני, מיכה צימוקי
ויקיר צור, מיטרי „דבר"
בירושלים, וסופרי עתים

„אינני בטוחה שהדור הצעיר יודע היום נגד מה נלחמנו אז. רצח ששת המיליונים הוא הדבר הנורא ביותר שידעה האנושות מעודה. לא שיערתי כי היו בתי מטבחיים בהם נטבחו אנשים בקצב של 120 אלף ביום. לוא במשכה המלחמה שנה נוספת, היו נטבחים 11 מיליון יהודים. לולא היינו מביסים את היטלר, לא היינו נמצאים כאן היום" – אמרה אתמול ראש ממשלת בריטניה, מרגרט תאצ'ר, כשהיא מוחה דמעה בצאתה מאולם יזכור ב„יד ושם" לאחר שסיירה באתר.

תאצ'ר, בשמלה שחורה עם הדפסים לבנים, כובע שחור וכפפות, סרעה על ברכיה לאות כבוד ואבל לראשי שהיתה זו באולם יזכור. „לא הייתי מודעת כל כך לממדי האיומים של נאציזם", אמרה וקסר אחר־כך כתב כי אסור שהעולם ישכח אי פעם את הזוועה.

בדברה על רשמיה מן הביקור במוזיאון „יד ושם" סיפרה תאצ'ר כי התרגשה ביותר מצילום של חייל נאצי ויהודה באשה הנושאת ילד. „יש שם תמונות רבות אחרות שאי־אפשר לתאר אם לא ראים אותן", אמרה.

### פגישה עם קולק

לביקורה המרגש ב„יד ושם" קדמה ארוחת בוקר שסעדה תאצ'ר בחברתו של ראש עירית ירושלים טדי קולק שהעניק לה את ספרה של ברברה טוכמן „תתוך הזמרב".

אחרי כן סרה תאצ'ר לבית הקברות הבריטי שבהר הצופים והניחה זר פרחים לזכר חללי מלחמת העולם הראשונה הטמונים במקום.

ועשרות תלמידים גלהבים מנופפים בידיהם בדגלוני בריטניה קיבלו במחיאות כפים ובתשואות את בואה של תאצ'ר לביקור במכללת „אורט" בגבעת רם. לטראה קבלת הפנים הלבבית סטתה תאצ'ר מהפמליה שליוותה אותה, ניגשה לנערים ולנערות לחצה את ידי רבים מהם ובירכה אותם ב„שלום". את אחת הנערות נישקה על לחייה. ניכר היה על פניה שהיא נרגשת מאוד.

### מסמך של הנרי ה־8

הסיור בקמפוס האוניברסיטה בגבעת רם החל בביקור בבית הספרים הלאומי בגבעת רם מקום שם הוצגו בפני תאצ'ר כתבי יד עתיקים ביניהם מסמך בחתימתו של הקלב. הנרי הח. בכתב יד. „מבר אלבריט איינשטיין". את פניה של תאצ'ר קיבלו נשיא האוניברסיטה פרופסור רן פסנקין, הרקטור אבנר פז, ומנהל בית הספרים הלאומי פרופסור מלאכי בית־אריה.

את הדרך מבית הספרים הלאומי למכללת „אורט" עברה הפמליה ברגל כשמשני צידי המסלול המון נערים ונערות מריעים. בפתח המכללה המתינו כבר שר החינוך יצחק נבון וראשי אורט בארץ ובעולם. באחת ממעבדות האלקטרוניקה הוצגה בפני תאצ'ר מערכת אלקטרונית נסיונית להצבעה בכנסת.

בדברי ברכה קצרים הודתה תאצ'ר על קבלת הפנים הנפלאה והביעה את התרשמותה מן המראה הארכיטקטוני של בית הספר ויותר מכל מהאיכות של תלמידיה. „שמחתי לשמוע", אמרה, „שעיקר הדגש הוא על לימוד ערבים ומשמעת מכיוון שהם הבכים האמיתי לדמוקרטיה".

### הרצוג: עמידה אמיצה

נשיא המדינה חיים הרצוג סיכם אתמול את עמידתה האמיצה של תאצ'ר נגד הטרור הבין־לאומי „זה בודאי יישמע לא רגיל, אבל בנשא זה כל האומה עומדת מאחוריך". הרצוג אמר דברים אלה בעת סעודת צוהרים שערך לכבודה. בארוחה, שנערכה בסרקלין בית הנשיא, השתתפו גם ראש הממשלה, מפלא מקומו, שרי הביטחון והאוצר, עורכי עיתונים, שגרירי בריטניה וישראל וכמה מעשירי הקהילה היהודית בבריטניה.

תאצ'ר פתחה את דברי ברכתה במלה „תודה" בעברית. לדבריה היא נרגשת מקבלת הפנים הלבבית לה היא זוכה בכל מקום. היא סיפרה שביקורה ב„יד ושם" הגביר את הבנתה בצורך של ישראל לא רק בשלום אלא גם בביטחון.

### בוועדת העורכים

תאצ'ר הביעה אתמול בצהרים את התרשמותה העמוקה מקבלת הפנים החמה והנלהבת, שבה נתקבלה על ידי העם בישראל, בפגישה עם חברי ועדת העורכים של העיתונים היומיים במלון „הכלך דור".

האורחת הסעימה, כי חשה בכך, כאשר לחצה ידי תושבים, שכאן לקבל את פניה בשמחה, וכאשר הנף הדגל הבריטי.

לאחר מכן השיבה תאצ'ר לשאלות העורכים על בעיות מדיניות, ובכלל זה בעיות השלום באיזור.

ארי רס, יו"ר נשיאות ועדת העורכים והעורך הראשי של „ג'רוסלם פוסט", קידם את פניה בברכה. הוא סקר את תולדות ועדת העורכים, שקמה כ„ועדת תגובה" בתקופת המנדט הבריטי, ובתקופת המדינה הפכה לפורום, שבו כל ראש ממשלה יכול להופיע, בלי לחשוש מהדלפות.

## תאצ'ר תמשיך לפעול לשחרור אידה נודל

מאת סופרת „דבר"

„היתה בינינו פגישה חמה ולבבית", סיפרתי לה את כל הסיפור של אידה והרגשתי שהיא עוברת אתי את כל הסבל שאידה עברה. ושהיא מוכנה גם עם מאבקה של אידה ותמשיך לפעול במרץ למען שיחרורה", כך תיארה אילנה פרידמן, אחותה של אסירת ציון אידה נודל, את הפגישה ביניה לבין ראש ממשלת בריטניה מרגרט תאצ'ר, שנערכה אתמול במלון „המלך דוד".

הקשר הראשון בין אילנה פרידמן ובין מרגרט תאצ'ר נוצר עוד ב־1979 ומאז היו ביניהן חילופי מכתבים. כאשר נודע לאילנה כי תאצ'ר עומדת לבקר בארץ, ביקשה להיפגש עימה באופן אישי ובקשתה התקבלה. „מן הרגע הראשון היתה בינינו כימיה. היא היתה מאוד נרגשת. הודיתי לה על המאמצים שהיא ומשלתה עושים למען יהודי ברה"מ והיא אמרה לי למסור לאידה שהיא תמשיך להילחם למען שחרורה. יצאתי מן השיחה בהרגשה שיש לנו עוד דידה טובה ואמיתית". אילנה פרידמן מסרה לתאצ'ר תמונה של אידה נודל שצולמה באחרונה והמעידה על השינוי העבר עליה. תאצ'ר אמרה כי בשיחותיה עם גורבצ'וב היא הבהירה לו שרק שינוי ביחס ליהודים בברה"מ יביא לשינוי ביחס העולם כלפי ברה"מ עצמה.

תאצ'ר בפגישתה עם אילנה פרידמן, אחותה של אסירת ציון אידה נודל (צילום: רחמים ישראלי)

## אנשים ואנשים

### שלו ושלה

בעוד מרגרט תאצ'ר עסוקה בפגישות ואירועים רשמיים, ניצל בעלה, דנים, את הזמן וביקר על כי בקשתו במפעל „אסם", בלוחית הנספח המסחרי הבריטי ומגו"ל „אסם", אשר לדי (ימין). המפעל מייצא לבריטניה מרקים, לחמית וחטיפים ובשנה שעברה הסתכם הייצוא לבריטניה ב־2.5 מיליון לישיש.

### הנבחר

סאלי, אלמנתו של ריצ'ארד בריטון, בעזרה במלווין בראנ לכתוב את הביוגרפיה של בעלה המנוח, המבוססת על יומניו אשר נשארו בידה. הוא יתחיל בעבודה בסתיו. 25 שנה כתב בריטון זכרונות הרהורים. באחד הקטעים הוא מספר כי פרנק סינטרה השאיל לו וללין מילוך מטוס סילון פרטי שלו. כאשר נתנו אמרה לו: כי היא רוצה מטוס רוסי. בריטון קנה לה.

### רחוק מהעין

שגריר צרפת בטוניסיה, הענוגאי לשעבר אריק רולו, „הוחזר להתייעצויות" בפאריס דווקא בעת ביקורו של ראש ממשלת צרפת, ז'אק שיראק בטוניס. שיראק פשוט הודיע כי „אין הוא מוכן לראות בקביעה את רולו, איש אמונו של הנשיא מיטראן. נראה כי רולו, שנתקל באיבת שלטונות שניס, יסיים בקרוב את תפקידו שם.

גרשון קרן, פאריס

### חגיגה ממוסדת

בפעם הראשונה מזה שנים תחגוג הערב תל־אביב את ל"ג בעומר באופן ממוסד. מאחורי הרעיון והיזמה עומד סגן ראש העיר וראש אגף התרבות שלה, נתן וולך. הערב יתחיל ב־8 בספורסק עם חגיגת מחולות הקהל יוכל להצטרף בריקודים בהדרכתו של מיכאל ברזילי. באמפיתיאטרון ואל תתקיים, שעתיים מאוחר יותר, חגיגת זמר בניצוחו של אמי בצר ובה יטלו חלק זוהרית ראובני, חנן יובל ולהקת „שלום 2 תל־אביב". נתן וולך פנה גם לאבי הפצועים, שמחה הולצברג, והזמין פצועי ונכי צה"ל להשתתף בחגיגה באמפיתיאטרון.

### למען ילדים

בטקס חגיגי במשכן הנשיא תפתח היום אורה הרצוג, רעיית הנשיא, את שבוע הילד, שיעמוד הפעם בסימן שנת השלום הבין־לאומית שהוכרזה על־ידי עצרת האו"ם. בין האירועים: ביקורי נשות שגרירים בבתי־ספר כדי לספר על ארצותיהן; תערוכה של עבודות ילדים על נושא הדמוקרטיה והשלום; מירוץ למען ילדי אפריקה; פרסים לילדים מצטיינים בעזרה לזולת ועוד.

### הפרק החסר

מחר יתאספו במוזיאון תל־אביב חבריו ומעריצין של חיימקה לבקוב, איש יבנאל, שנחשב אחד ה„פולקלוריסטים" הגדולים של ישראל, בעקבות הוצאתו לאור של ספרו. מן הספר, אגב, נעדר פרק על ביקורו הפרטי של

לבקוב אצל המורדים הכורדים. בתמונה למעלה נראה חיימקה לבקוב (משמאל) עם המולה מוסטפה בראזני, מנהיג המרד הכורדי (ימין).

עתן רושי

מרגרט תאצ'ר הגיעה אתמול על עצמה כי ביקרה ב„יד ושם" פעמיים לפני היוזמה ראש ממשלה, ועכשיו בפעם השלישית – כך סיפרה בסעודת צהרים בבית הנשיא – הרגישה עוד הרבה יותר מאשר בפעמים הקודמות לא רק את הזעזוע ממה שקרה אלא גם את הצורך בבטחון בישראל. אולי זה עול האחריות שהנגיר את מודעותה למשמעות „יד ושם", אמרה. היו אלה דברי תשובתה לברכת הנשיא שדיבר, בחוכמה ובטאקט, על הקשרים החסטוריים שבין שני העמים ובמיוחד על הצדדים בלפור וחשיבות ויחודים העולם בשתי המלחמות במאה הזאת. בתמונה: ראש ממשלת בריטניה עם עורכת „דבר" חנה זמר בסעודת הצהריים אתמול (צילום: רחמים ישראלי).


יד נבנקין
יום עיון
„מאורעות תרצ'ו – 1936"
יתנקיים
מחר, יום ג', 27.5.86, ל"ג בעמר בשעה 20.00 – 16.00 בבית אליהו – בית ההגנה שד' רוטשילד 23 תל־אביב.
בהשתתפות: אורנון יובל, צבי אלפלא, ד"ר אלחנן אורן, ד"ר מאיר פעיל, זאב צור.
מנחה: גרשון ריבלין.
הציבור מוזמן.
תורם לועלות כח המקן „ההגנה"

הודעה
על פרסום תשקיף של
דוכיפת – קרן נאמנות

ניתנת בזה הודעה בהתאם לסעיף 23 (ג) של החוק לניירות־ערך תשכ"ח־1968, כי ביום 26.5.86 פורסם תשקיף בדבר הצעה לצבור של מספר בלתי מוגבל של יחידות בנות 0.001 שקל חדש כל יחידה, בתמורות השתתפות רשומות על־שם בנות 100 יחידות או כפולה של 100 יחידות כדלקמן:

וחל מ־27.5.86 משעה 8.30 עד 31.3.87 בשעה 9.45 מוצעות היחידות תמורת תשלום מחיר היסודי כפי שיקבע, בנוסף שער הוספה של 1.50% או פחות.

מדיניות והשקעות של הקרן
מנהל הקרן רשאי להשקיע את כספי הקרן מזמן לזמן לפי שיקול דעתו במניות־ערך מסוגים שונים ואינו קובע שעורים מוגדרים מראש להתפלגות והשקעות וזאת מתוך מגמה לאפשר לו ניצול תנודות המחירים בשוק בעת ביצוע ההשקעות.

עותק מתשקיף זה והעתק מחיתר הרשות לניירות־ערך לפרסומו הוגשו לרשם החברות. עותקים מתשקיף זה ניתן להשיג בכל סניפי בנק אמריקאי ישראלי בע"מ ואצל חברי הבורסה לניירות־ערך בתל־אביב.

בקשות להזמנת יחידות ניתן להגיש במקומות האמורים לעיל.
הודעה זו אינה מהווה הצעה לרכישת יחידות הקרן הנ"ל.

מנהל הקרן: להק – ניהול קרנות נאמנות של אמריקאי ישראלי בע"מ
הנאמן: חברת לנאמנות של בנק דיסקונט לישראל בע"מ

להק–ניהול קרנות נאמנות
של אמריקאי ישראלי בע"מ



עיריית חיפה

אגף אספקאות – מחי רכש
מכרז מס' 22/86 למכירת כלי רכב משומשים

עיריית חיפה מציעה בזה למכירה כלי רכב משומשים המתאים לרשימה המצרפת:

| מס' סר | סוג הרכב | נפח מנוע | מס' פנימי | מס' רישוי | שנת ייצור |
|---|---|---|---|---|---|
| 1. | מכונית סיגל 404 | 1490 | 267 | 777-536 | 1974 |
| 2. | מכונית סיגל 404 | 1490 | 252 | 852-204 | 1977 |
| 3. | משאית דודי | K-700 | 60 | 94-749 | 1970 |
| 4. | מכונית דודי | 1490 | 265 | 856-582 | 1979 |
| 5. | מכונית פרטי מרצדס | 1296 | 264 | 781-386 | 1974 |
| 6. | מיסקה פרטית | 1442 | 261 | 802-443 | 1978 |
| 7. | מיסקה פרטית | 1100 | 215 | 813-705 | 1979 |

את תנאי המכרז, כתב התחייבות טופס הצעת מחירים, ניתן לקבל בימים א'־ד' בין השעות 8.00-12.00 במחלקת רכש, רח' יוסף לו 24, מפרץ חיפה, טל' 725756-9 (בין השעות 8.00-13.00).
המציע רשאי להגיש הצעה עבור כל כלי הרכב בנין המחוז עבור כל רכב, בנפרד, או הצעה חלקית ובמגבית אחת או יותר) והעדיפה שוטרת לעצמה הזכות לפצל המכירה למספר מציעים.
על המציע לצרף להצעתו ערבות בנקאית בלבד בשיעור של 5% מערך הצעתו לתקופה של חודשים. הערבות תבטל כמחוזה שהוכנה במכרז ישלם את התמורה בהתאם להצעתו תוך המועד שנקבע בכתב ההתחייבות המצ"ב.
ההצעה יש להכניס במעטפה סגורה שעליה יצוין „מכרז מס' 22/86 למכירת כלי רכב משומשים" לתיבת הצעות מחיכל העדיפה תוך מס' 104 עד תאריך 3.6.86 שעה 12.00.
העדיפה תעביר את הרכב לידי הזוכה רק לאחר קבלת הערבות בהמחאה בנקאית ורק לאחר הצגת הטופס המאושר של הבעלות.
הוצאות העברת הבעלות על הרכב יהיו ע"ח הזוכה.
העדיפה לא מתחייבת לקבל את ההצעה הגבוהה ביותר או הצעה כלשהי.

ק. רודו
מ"מ ראש העיר
שמעון רודיק
סגן ראש העיר חיפה



הודעה המקומית לתכנון ולבניה
רמת־גן
הודעה לפי סעיף 149 לחוק
התכנון והבניה תשכ"ה 1965

נמסרת בזה הודעה בהתאם לסעיף 149 לחוק הנ"ל כי הוגשה לוועדה המקומית לתכנון ולבניה רמת־גן ולהלן – הוועדה המקומית) בקשה להתרת הקלה בנכס.

בגוש 6157 חלקה 330 רח' מרדכי בס' 30 דהיינו: הקלה לתוספת קומה ר"מ 6 משטח החלקה + 2מ' עבור תוספת קומה.

כל המעוניין הודאה את עצמו נפגע על ידי אישור הקלה הנ"ל יוכל לעיין בתכנית ולהגיש התנגדות מנומקת לשר"ת. התנגדות צריכה להיעשר לידי הוועדה המקומית במשרדי אגף הנדסה רח' הבעל 26 ר"ג תוך שבועיים מיום פרסום הודעה זו בעיתונות.

בכבוד רב
אדרי עמרית – ראש העיר
יו"ר הוועדה המקומית
לתכנון ולבניה רמת־גן

הודעה המקומית לתכנון ולבניה
רמת־גן
הודעה לפי סעיף 149 לחוק
התכנון והבניה תשכ"ה 1965

נמסרת בזה הודעה בהתאם לסעיף 149 לחוק הנ"ל כי הוגשה לוועדה המקומית לתכנון ולבניה רמת־גן ולהלן – הוועדה המקומית) בקשה להתרת הקלה בנכס.

בגוש 6157 חלקה 330 רח' מרדכי בס' 30 דהיינו: הקלה לתוספת קומה ר"מ 6 משטח החלקה + 2מ' עבור תוספת קומה.

כל המעוניין הודאה את עצמו נפגע על ידי אישור הקלה הנ"ל יוכל לעיין בתכנית ולהגיש התנגדות מנומקת לשר"ת. התנגדות צריכה להיעשר לידי הוועדה המקומית במשרדי אגף הנדסה רח' הבעל 26 ר"ג תוך שבועיים מיום פרסום הודעה זו בעיתונות.

בכבוד רב
אדרי עמרית – ראש העיר
יו"ר הוועדה המקומית
לתכנון ולבניה רמת־גן

חוק התכנון והבניה, תשכ"ה – 1965
מרחב תכנון מקומי, חיפה
הודעה בדבר הפקדת שינוי הבנית מתאר מקומית

נמסרת בזה הודעה, בהתאם לסעיף 89 לחוק התכנון והבניה, תשכ"ה־1965, כי במשרדי הוועדה המחוזית לתכנון ולבניה, מחוז חיפה, הוופקד, ביחד עם התשרים המצוחף אליו, שינוי תבנית מתאר מקומית אליו, ביחד עם התשרים המצוחף אליו, שינוי תבנית מתאר מקומית הנקראת „תבנית מס' 1821/חפ – בינוי בפינת רחובות הבנים – מאיר רוטנברג בגוש 10832".

המהוה שינוי לתכניות הבאות:
חפ/229 – תכנית מתאר של העיר חיפה.
חפ/1070 – כנסת יוסף הקדוש.
חפ/981 – הבושבה הגרמנית הצפונית.
חפ/1669 – הרחבת רחוב מאיר רוטנברג.

שינוי התכנית מספיע על תכנית חפ/1400 – תכנית מתאר מקומית לתרחב התכנון של הוועדה המקומית לתכנון ולבניה, העיר חיפה.
השטחים הכלולים בשינוי התכנית:
גוש 10832 חלקות 103, 104 ב' וחלקי חלקות 91,91 ד'.
עיקרי הוראות התכנית:
א. שינוי יעוד לאזור מגורים ועסקים מיוחד.
ב. קביעת הוראות בניה ועיצוב ארכיטקטוני.
כל המעוניין בשינוי התכנית רשאי לעיין בה, ללא תשלום, בימים ובשעות שהוגדרו האמורים פתוחים לקהל.
כל המעוניין בקריאה, בבנין או בכל פרט תכנוני אחר, הרואה עצמו נפגע משינוי התכנית הנ כל הוסאי לכך על פי סעיף 100 לחוק רשאי להגיש התנגדות לשינוי התכנית במשרדי הוועדה המקומית לתכנון ולבניה, חיפה, תוך חודשים מיום פרסומה של הודעה זו ברשומות.

משה גלזר
יושב ראש הוועדה המחוזית
לתכנון ולבניה, מחוז חיפה

חוק התכנון והבניה, תשכ"ה־1965
מרחב תכנון מקומי, חיפה
הודעה בדבר הפקדת שינוי הבנית מתאר מקומית

נמסרת בזה הודעה, בהתאם לסעיף 89 לחוק התכנון והבניה, תשכ"ה־1965, כי במשרדי הוועדה המחוזית לתכנון ולבניה, מחוז חיפה, הוופקד, ובמשרדי הוועדה המקומית לתכנון ולבניה, חיפה, הוופקד, ביחד עם התשרים המצוחף אליו, שינוי תבנית מתאר מקומית הנקראת „תבנית מס' 1821/חפ – בינוי בפינת רחובות הבנים – מאיר רוטנברג בגוש 10832".

המהוה שינוי לתכניות הבאות:
חפ/229 – תכנית מתאר של העיר חיפה.
חפ/1070 – כנסת יוסף הקדוש.
חפ/981 – הבושבה הגרמנית הצפונית.
חפ/1669 – הרחבת רחוב מאיר רוטנברג.

שינוי התכנית מספיע על תכנית חפ/1400 – תכנית מתאר מקומית לתרחב התכנון של הוועדה המקומית לתכנון ולבניה, העיר חיפה.
השטחים הכלולים בשינוי התכנית:
גוש 10832 חלקות 103, 104 ב' וחלקי חלקות 91,91 ד'.
עיקרי הוראות התכנית:
א. שינוי יעוד לאזור מגורים ועסקים מיוחד.
ב. קביעת הוראות בניה ועיצוב ארכיטקטוני.
כל המעוניין בשינוי התכנית רשאי לעיין בה, ללא תשלום, בימים ובשעות שהוגדרו האמורים פתוחים לקהל.
כל המעוניין בקריאה, בבנין או בכל פרט תכנוני אחר, הרואה עצמו נפגע משינוי התכנית הנ כל הוסאי לכך על פי סעיף 100 לחוק רשאי להגיש התנגדות לשינוי התכנית במשרדי הוועדה המקומית לתכנון ולבניה, חיפה, תוך חודשים מיום פרסומה של הודעה זו ברשומות.

משה גלזר
יושב ראש הוועדה המחוזית
לתכנון ולבניה, מחוז חיפה

هكذا من الأصل

מאה שערים ● מאה שערים ● מאה שערים ● מאה שערים ● מאה שערים ● מאה שערים ●

# עליות השערים נוצלו לרימוש הוחזים

מאת דרור בר

יום המסחר הראשון של השבוע נפתח לפיין שוק נמוך ללא שינוי בשער מחוץ עסקות הון לא 4.5 מעודף הביקוש והתחלות. גם גידול בבקשים הישירים מצד מקבלים פרטיים.

הצטברות ביקושים גדולים הן לסדנות הן כאמצע ישיר כאשר מדיע מקום על מגמה זו דחק עוד בשעות הבוקר המוקדמות, נדם לבד שמפרסי השוק החליטו לנצל את המצב וזאת ע"י מכירות "בלידר". התנגשות בין "המקורבים" – כמוכרים לבין הערות ואחרים – כקונים הותיר את שוק המניות במגמה מעורבת ומלוחה בנפיח קלה יותר לעליות שערים.

יחד עם זאת במספר מניות נרשמו בגמר שידרי הרצף ושל"ן ירדו בשיעור קטן. במספר מניות "בבדות" נרשם בגמר עודף ביקוש קטן מאוד. כך הן נמצאו ביקוש עולה ב-0.94% בגמר. בעוד שביתר המסחר, הקרנה עלה ב-5.1% על רקע עודף ביקוש.

ברוגמא לכך מניות מניות "תמר" הן נרשם עודף ביקוש. רקע לכל 10.0 אלף ע"נ. הן נמצאו ללא שינוי בשער עם מחזור עסקה גדול יחסית.

ברוגמא לכך מניות מניות "תמר" הן נרשם עודף ביקוש. רקע לכל 10.0 אלף ע"נ. הן נמצאו ללא שינוי בשער עם מחזור עסקה גדול יחסית.

32.8 אלף ע"נ

לסניות "אי.בי.מ" פיתוח" נרשם עודף ביקוש של 1:1 אלף ע"נ. כיתור לפיין שוק נמוך ללא שינוי בשער מחוץ עסקות הון לא 4.5 מעודף הביקוש והתחלות. גם מניות "בנים" הגדל מבלו מצד "מרוחים" של "המקורבים" הן נמצאו ללא שינוי בשער בעקבות עודף ביקוש ושמן של 100 אלף ע"נ, לכמחזור עסקה של 1.2 אלף ע"נ.

האכזבה – מקיזון בביקושים בהצטרפות של מקורבים. בהנה לקר שנם בהמניות לחן. נרשמו עודף ביקוש "בגרם", גם קטנה בהמניות ע"י כל מחזיר המכוסה. בין מדד בהמניות "שוטר" של ב שעלה ב-1.2% וזאת בעקבות עודף ביקוש גדול יחסית של 7.8 אלף ע"נ. יציגין שביתה המסחר הקרנה שמנין עלה ב-3.8% וזאת בעקבות עודף ביקוש קטן יחסית.

"כך" גם הנה המניות "קלל" שעמדו עלה ב-0.94% בגמר. בעוד שביתה המסחר, הקרנה עלה ב-5.1% על רקע עודף ביקוש.

צבירה בעקבות המאמצות

מגמת קרנות הנאמנות, אחמגל מכנס שאז לתקופה האחרונה, של ב-5 מיליון דולר.

התעלמות הכסקים שמנגנון לערות הנאמנות היתה לסמנו אל

## שערי המניות

### בנקים מסחריים

#### שאינם בהסדר ההצמדה

| | | | | | | | |
|---|---|---|---|---|---|---|---|
| אי.ה.ה. ש | 18400 | 17.0 | +400 | +2.2 | +63.0 | | |
| המפנה 0.1 | 1123 | 2615 | −25 | −2.2 | −1266 | | |
| המפנה א 0.5 | 750 | 2262 | | | −1292 | | |
| המפנה אגח 2 | 792 | 1447 | −6 | −.8 | −108 | | |
| כללי לא בהסדר | 28011 | 75.0 | +11 | | +25.0 | | |
| בנק אמ אמריק 1. | | — הפסקת מסחר — | | | | | |
| בנק אמ אמריק .5 | | — הפסקת מסחר — | | | | | |
| בנק אמ אמריק | | — הפסקת מסחר — | | | | | |
| דיסק 1.0 | | — הפסקת מסחר — | | | | | |
| הבינלאומי 5.0 | 3701 | 4370 | +146 | +4.1 | +10413 | | |
| פ.י.ב. 0.5 | 4050 | 7376 | +149 | +3.8 | +13820 | | |

#### בכפוף בהסדר הצמדה

| | | | | | | | |
|---|---|---|---|---|---|---|---|
| אירבי רב 100.0 | 81770 | 664 | +20 | | +263 | | |
| אירבי ב 100.0 | 82450 | 7.0 | +450 | +.6 | +42.0 | | |
| אירבי בב א ש | 510000 | | +5000 | −1.0 | +10.0 | | |
| אמד 0.1 | 61450 | 255 | | | −149 | | |
| דיסקונט ב | 105430 | 2.0 | | | +30.0 | | |
| דיסקונט ב | 105320 | 203 | +500 | +.5 | +484 | | |
| דיסקונט שה ב | 12400 | 25.0 | +80 | +.7 | +150 | | |
| המזרחי ש | 33980 | 629 | +130 | +.4 | +1121 | | |
| המזרחי ב | 34010 | 73.0 | +10 | | +113 | | |
| המזרחי שה 9 | 15490 | 106 | +20 | +.1 | +148 | | |
| הפועלים מכר | 114999 | 4.5 | −1001 | −.9 | −4.5 | | |
| הפועלים ש | 55750 | 1143 | | | +103 | | |
| הפועלים ב | 56000 | 116 | +100 | +.2 | +609 | | |
| כללי א 1.0 | 143850 | 8.0 | +1300 | +.9 | +213 | | |
| כללי אגח 9 | 139400 | 7.0 | +900 | +.7 | +23.0 | | |
| כללי שה 5 | 108450 | | +400 | +.4 | +40.0 | | |
| כללי שה 7 | 7010 | 42.0 | −10 | −.1 | −62.0 | | |
| כלל 100.0 | 35380 | 1647 | | | +412 | | |
| כלל שה 9 | 47850 | 517 | −70 | −.2 | −239 | | |
| כלל שה 11 | 13290 | 128 | | | −29.0 | | |
| מיזרחי וטפחות 1.0 | 47900 | 2.0 | | | −299 | | |
| מיזרחי וטפחות 5.0 | 24800 | 4.0 | | | −196 | | |

### בנקים למשכנתאות

| | | | | | | | |
|---|---|---|---|---|---|---|---|
| ארצים 0.1 | 15237 | 207 | −1 | | −180 | | |
| לאומי משכנתא ש | 5300 | 467 | +180 | +3.5 | +390 | | |
| לאומי משכנתא מ | 5071 | 50.0 | +1 | | +20.0 | | |
| מרכז ש | 4430 | 306 | +125 | +2.9 | +201 | | |
| מרכז שה 1 | 2890 | 28.0 | +19 | +.7 | +7.0 | | |
| מזרח ב 5.0 | 7920 | 236 | +720 | +10.0 | +550 | | |
| פת משכ ש | 1400 | 2252 | | | −1195 | | |
| משכן ב ש | 2813 | 4066 | +255 | +10.0 | +4900 | | |
| עצמאות 0.1 | 7430 | 6.2 | +540 | +7.8 | +582 | | |
| פועלות מכר ש | 15000 | 51.0 | +1100 | +7.9 | +64.0 | | |
| פועלות הנ ש | 13601 | 179 | +1 | | +66.0 | | |
| פועלות שה 1 | 7750 | 50.0 | +50 | +.7 | +50.0 | | |
| פועלות שה 2 | 3811 | 102 | +31 | +1.4 | +121 | | |
| יעמוד 1.0 | 2050 | 98 | +98 | +5.0 | +2685 | | |
| יעמוד 5.0 | 756 | 36 | +36 | +5.0 | +2363 | | |
| כרמל 1.0 | 4890 | 636 | +180 | +3.8 | +774 | | |

### מוסדות מימון

| | | | | | | | |
|---|---|---|---|---|---|---|---|
| שלמון א ש | 405 | 8162 | −5 | −1.2 | −631 | | |
| הזקלאות מכר א | 61545 | 25.5 | +5595 | +10.0 | +71.6 | | |
| הזקלאות מכר ב | | — לא נסחר — | | | | | |
| לאומי תעשיה א ש | 5219 | 217 | +40 | +.8 | +180 | | |
| מזרח תעשיה מכר | | — לא נסחר — | | | | | |
| פת תעש בכ 3 | | — לא נסחר — | | | | | |
| פת תעש בכ נג | | — לא נסחר — | | | | | |
| פת תעש בכ נגג | | — לא נסחר — | | | | | |
| פת תעש בכ ד | | — לא נסחר — | | | | | |
| פת תעש בכ דד | | — לא נסחר — | | | | | |
| מרכז קבלנים 5.0 | 608 | 2351 | | | −1387 | | |
| חיזרחי בכ | | — לא נסחר — | | | | | |
| כלל לסינג 0.1א | 8300 | 367 | −427 | −4.9 | −315 | | |
| כלל לסינג 0.5ב | 6800 | 111 | +290 | +4.5 | +89.0 | | |
| כלל לסינג אג"ח | 10700 | 71.0 | +133 | +1.3 | +273 | | |

### ביטוח

| | | | | | | | |
|---|---|---|---|---|---|---|---|
| אדם 0.1 | 999 | 960 | −1 | −.1 | −692 | | |
| אדרם א 0.5 | 500 | 2814 | +15 | +3.1 | +6397 | | |
| בטוח משנה 0.1 | 1060 | 949 | | +6.0 | +1341 | | |
| בטוח משנה 0.5 | 374 | 1726 | | | −1060 | | |
| הדר 1.0 | 407 תב | 4501 | +30 | +8.0 | +4346 | | |
| בבלה | | | | | | | |
| הדר 5.0 | 211 | 7609 | | | +7218 | | |
| בבלה | | | | | | | |
| תמנה ש | 545 | 31626 | | | +10267 | | |
| המניקים 0.1 | 1595 | 998 | | | −266 | | |
| המניקים 0.5 | 838 | 651 | +8 | +1.0 | +589 | | |
| המשמר–הראל 1.0 | 6800 | 38.0 | −80 | −1.2 | −24.0 | | |
| המשמר–הראל 5.0 | 3050 | 30.0 | −70 | −2.2 | −132 | | |
| יהודיה 0.1 | | — הפסקת מסחר — | | | | | |
| יהודיה 0.5 | | — הפסקת מסחר — | | | | | |
| מגדור 1.0 | 8000 | 49.0 | +150 | +1.9 | +55.0 | | |
| מגדור 5.0 | 3350 | 65.0 | −50 | −1.5 | −282 | | |
| סדר ג 1.0 | 4550 | 145 | −50 | −1.1 | −16.0 | | |
| סקורסקי 0.1 | 2628 | 1309 | −100 | −3.7 | −711 | | |
| צור ש | 2105 | 2223 | | | +3.0 | | |
| ציון החזקות 1.0 | 16220 | | +20 | +.1 | +43.0 | | |
| ציון החזקות 5.0 | 4340 | 83.0 | | | +78.0 | | |

### מסחר ושירותים

#### מסחר

| | | | | | | | |
|---|---|---|---|---|---|---|---|
| אינטרטאנא 1.0 | 4180 | 313 | +380 | +10.0 | +328 | | |
| אינטרטאנא 5.0 | 1408 | 600 | | | −250 | | |
| אינטרטאנא אגח 1 | 901 | 885 | +21 | +2.4 | +1150 | | |
| מאיר עדה 1.0 | 4899 תב | 571 | +445 | +10.0 | +984 | | |
| מאיר עדה אגח 1 | 4595 תב | 6.0 | +445 | +10.7 | +21.0 | | |
| סתה 1.0 | | — הפסקת מסחר — | | | | | |

## קרנות נאמנות

| שם הקרן | מחירי הקרן: הקודם | מחירי הקרן: האחרון | שינוי | מחירי הקרן: הנמוך | מחירי הקרן: הגבוה | מחירי הקרן: הנמוך | מחירי הקרן: הגבוה |
|---|---|---|---|---|---|---|---|
| אג- | 3899.78 | 3955.37 | | לומסקיע | 96489.14 | 94662.09 | |
| אגוקה | 30061.87 | 30361.09 | | לידר | 10254.36 | 10210.74 | |
| אגוז | 195.49 | 190.40 | | לוקס | 1481.83 | 1451.95 | |
| אדיר | 1302.99 | 1329.32 | | לוסון | 790.21 | 774.27 | |
| אדום | 1699.36 | 1732.38 | | מבטחי | 971.61 | 952.22 | |
| אופיר | 1514.37 | 1544.65 | | מבטחה | 2772.60 | 2745.7 | |
| אור | 408.60 | 417.33 | | מגר | 201.63 | 198.78 | |
| אורדין | 156.35 | 159.60 | | מגמון | 2641.08 | 2616.1 | |
| אורלי | 20711.06 | 20968.73 | | מגל | 621.86 | 609.80 | |
| אורן | 590.03 | 601.71 | | מגד | 1224.00 | 1205.80 | |
| אייל | 2951.56 | 3010.44 | | מודן | 648.18 | 641.98 | |
| איילת | 3767.41 | 3851.79 | | מכמן | 24464.69 | 23826.49 | |
| אילים | 3926.45 | 4014.32 | | מיטב | 744.70 | 730.30 | |
| איתן | 566.86 | 578.90 | | מיטף | 3110.60 | 3050.40 | |
| אלון | 496.56 | 507.08 | | מיירן | 662.28 | 649.79 | |
| אלמגה | 579.66 | 591.29 | | מקפה | 821.16 | 805.22 | |
| אמ | 679.17 | 666.23 | | מרכנתיל | 1029.74 | 1009.89 | |
| אש | 117.43 | 120.03 | | מרום | 951.18 | 952.58 | |
| אשל | 163.67 | 166.94 | | נוגה | 20446.03 | 20636.47 | |
| אתרנג | 191.53 | 193.43 | | נכסיף | 638.22 | 626.20 | |
| בהלה | 1732.37 | 1766.26 | | נטע | 382.49 | 374.89 | |
| ברוש | 376.59 | 383.98 | | נילי | 4109.37 | 4068.90 | |
| ברק | 38.42 | 39.21 | | נכסים | 448.97 | 432.29 | |
| בוקעת | 757.84 | 773.07 | | סגולה | 121.53 | 119.13 | |
| גביש | 1143.65 | 1166.39 | | סלע | 819.56 | 803.22 | |
| גבע | 839.05 | 851.75 | | סמנוית | 573.01 | 561.74 | |
| גדן | 575.27 | 584.79 | | עמר | 619.02 | 607.17 | |
| דיא | 7673.83 | 7789.09 | | עמיר | 541.31 | 538.62 | |
| דיר | 2283.04 | 2245.43 | | עמיקים | 658.98 | 646.55 | |
| הלית | 506.16 | 512.42 | | עידית | 1724.95 | 1690.92 | |
| יהודן | 286.01 | 288.69 | | עידן | 5845.43 | 5761.37 | |
| יוקרת | 559.01 | 549.83 | | עמבר | 1199.26 | 1172.53 | |
| יולד | 194.23 | 198.41 | | עמת | 2062.28 | 2045.09 | |
| יוזרן | 1216.17 | 1239.62 | | עקרוני | 550.99 | 538.55 | |
| יחזן | 216.27 | 220.52 | | ערשון | 149.49 | 146.55 | |
| יהלה | 390.06 | 397.89 | | פיא | 1247.46 | 1223.27 | |
| ירדן | 3308.93 | 3371.50 | | צבר | 542.19 | 531.40 | |
| יעל | 279.37 | 284.90 | | צופית | 532.84 | 522.36 | |
| יפה | 29411.10 | 29505.27 | | צמיח | 847.77 | 829.61 | |
| ירד | 395.18 | 403.11 | | צמרות | 6378.55 | 6288.91 | |
| מבטח | 2437.29 | 2492.89 | | קבוצת | 1527.09 | 1497.32 | |
| מהר | 15803.61 | 16041.31 | | קדמ | 1736.96 | 1728.29 | |
| מיז | 15023.29 | 15248.86 | | קרנות | 15685.16 | 15550.21 | |
| מגדל | 671.14 | 684.32 | | קשת | 516.29 | 506.13 | |
| מזרחי | 132.76 | 135.75 | | רמה | 666.52 | 652.33 | |
| מלישן | 110.75 | 111.22 | | רמים | 640.41 | 627.85 | |
| מלמש | 555.51 | 566.65 | | שחם | 843.87 | 823.46 | |
| מץ | 109.74 | 110.18 | | שדה | 32165.70 | 31540.78 | |
| מקפ | 1173.45 | 1200.96 | | שדר | 69034.99 | 67689.01 | |
| מל | 4022.02 | 4072.43 | | שהם | 567.19 | 559.17 | |
| מכל | 636.42 | 649.05 | | שסק | 578.34 | 564.19 | |
| מהלום | 1627.84 | 1659.19 | | שקי | 164.35 | 161.06 | |
| מחדות | 32774.18 | 33065.85 | | תאנה | 176.17 | 175.34 | |
| מעה | 547.71 | 560.05 | | תבור | 756.23 | 745.90 | |
| מקב | 774.40 | 789.52 | | תדהר | 374.15 | 372.29 | |
| מזל | 120.48 | 122.90 | | תרבלה | 96.79 | 94.55 | |
| מלבת | 431.50 | 440.16 | | תרדוד | 411.78 | 406.76 | |
| מסמך | 631.09 | 637.66 | | תפנה | 182.93 | 179.40 | |
| מרמל | 116.46 | 118.89 | | תפנות | 178.67 | 177.39 | |
| מנר | 897.83 | 915.93 | | תרשיש | 1298.30 | 1272.95 | |
| מהם | 3396.32 | 3462.13 | | תשמי | 384.68 | 379.17 | |

## מחכת ומצריה

| | | | | | | | |
|---|---|---|---|---|---|---|---|
| אקסנון 5.0 | 2190 | 326 | +40 | +1.9 | +675 | | |
| אדרון 10.0 | 12260 | 482 | +10 | +.1 | +173 | | |
| אדרון 50.0 | 9700 | 246 | +300 | +3.2 | +335 | | |
| כלים ש | 14400 | 47.0 | +450 | +3.2 | +96.0 | | |
| התכלי 1.0 | 11601 | 120 | +101 | +.9 | +31.0 | | |
| התכלי 5.0 | 6790 | 275 | | | −147 | | |
| קשמאית שה 1.0 | 1115 | 5985 | +30 | +2.8 | +8086 | | |
| קשמאית שה 5.0 | 800 | 2402 | | | −1157 | | |
| מרכז 1.0 | 915 | 1059 | −2 | −.2 | +132 | | |
| מרכז אגח א | 690 | 525 | +29 | +4.4 | +525 | | |
| מחבת כרום 1.0 | 2420 | 881 | −110 | −4.4 | −667 | | |
| כבלי צין 1.0 | 2475 | 325 | | | −324 | | |
| כבלי צין 5.0 | 945 | 1610 | | | −327 | | |
| כבלי צין אגח 3 | 737 | 1376 | −30 | −3.9 | −1618 | | |
| קרבני 1.0 | 950 | 1039 | | | +641 | | |
| קרבני 5.0 | 480 | 2254 | | | +702 | | |
| מיטמן 0.1 | 17800 | 15.0 | | | −1.0 | | |
| נחשון 0.5 | 7360 | 72.0 | +40 | +.6 | +28.0 | | |
| עיד 3.0 | 1700 | 590 | −8 | −.5 | −86.0 | | |
| מקי פלדה 1.0 | 7611 | 247 | | | +42.0 | | |
| קינג 1.0 | 1262 תב | 3720 | −140 | −10.0 | −4528 | | |
| קינג 5.0 | 726 | 3199 | | | −256 | | |
| קליל 1.0 | 3465 | 453 | | | +307 | | |
| קליל 5.0 | 2000 | 297 | | | −102 | | |
| שלוחת 5.0 | 2240 תב | 350 | −160 | −6.7 | −294 | | |
| תעשיות לכיס 1.0 | 1325 תב | 1788 | +90 | +7.3 | +1453 | | |
| תעשיות לכיס 5.0 | 593 | 3588 | +28 | +5.0 | +4671 | | |

## תעסל אלקטרוניקה ואופטיקה

| | | | | | | | |
|---|---|---|---|---|---|---|---|
| אלביט 5.0 | 445000 | 31.0 | | | | | |
| אלקו 1.0 | 7492 קן | | +357 | +5.0 | +877 | | |
| אלק 0.25 ש | 3650 תב | 1810 | +300 | +9.0 | +1930 | | |
| אלק 0.25 מ | 3500 | 120 | | | −67.0 | | |
| אלקטרה 0.1 | 15399 | 71.0 | −1 | | −14.0 | | |
| אלקטרה א 0.5 | 6930 | 296 | −101 | −1.4 | −73.0 | | |
| אלרון 5.0 | 394000 | 17.0 | −500 | −.1 | −17.0 | | |
| אריק 0.02 מטח | 32350 | 110 | −50 | −.2 | −12.0 | | |
| כלל תעש אליקטרו | 2705 | 1685 | +14 | +.5 | +3737 | | |
| מפקח'רוניקס 1.0 | 2290 | 2687 | +60 | +2.7 | +3882 | | |
| מפקח'רוניקס 5.0 | 1592 | 2698 | +16 | +1.0 | +1802 | | |
| מרמנגנו 1.0 | 2315 | 1818 | | | −341 | | |
| מרמנגנו 5.0 | 1190 | 1426 | | | −588 | | |
| ציקלון 1.0 מטח | 2970 | 748 | −30 | −1.0 | −485 | | |
| ציקלון 5.0 מטח | 1400 | 1200 | +40 | +.1 | +1385 | | |
| קנמסטין אירלנד 1. | 4752 תב | 440 | +432 | +10.0 | +797 | | |
| קנמסטין אירלנד 5. | 3105 | 173 | | | −41.0 | | |
| תאנת 1.0 | 3962 | 790 | +77 | +2.0 | +284 | | |
| תאנת 5.0 | 1700 | 2355 | −135 | −7.4 | −5426 | | |
| תאנת אגח 1 | 14000 תב | 72.0 | −1600 | −10.3 | −122 | | |
| תראה 1.0 | 6399 | 25.0 | | | | | |

## מוצרי ביה

| | | | | | | | |
|---|---|---|---|---|---|---|---|
| א.ר.מ.כלל בניה 1 | 855 | 3030 | +30 | +3.6 | +6518 | | |
| אלקל 5.0 | 9898 | 50.0 | | | +36.0 | | |
| אפרסטין 1.0 | 1500 | 604 | | | +355 | | |
| אפרסטין 5.0 | 1160 | 126 | | | +98.0 | | |
| בטון תרדיר 1.0 | 13308 | .7 | | | −.7 | | |
| בטון תרדיר 5.0 | | — הפסקת מסחר — | | | | | |
| בר-כון 1.0 | 4300 | 111 | +100 | +2.4 | +36.0 | | |
| בר-כון 5.0 | 1470 קן | | +70 | +5.0 | +1494 | | |
| הסמלול 1.0 | | — הפסקת מסחר — | | | | | |
| הסמלול 5.0 | | — הפסקת מסחר — | | | | | |
| מרומאטמטס 1.0 | 8150 תב | 14.2 | +741 | +10.0 | +143 | | |
| מרומאטמטס 5.0 | 2696 תב | 797 | +245 | +10.0 | +740 | | |
| מלב.ב. 1.0 | 1147 | 625 | +55 | +5.0 | +758 | | |
| מלב.ב. 5.0 | 588 | 400 | | | −39.0 | | |
| מודל השק מתעש | 3650 | 242 | −150 | −4.0 | −186 | | |
| מוזיקה וקסנן 1 | | — לא נסחר — | | | | | |
| מוזיקה וקסנן 5 | 10500 | 4.0 | −580 | −4.6 | −4.0 | | |

## כימיה, גומי ופלסטיק

| | | | | | | | |
|---|---|---|---|---|---|---|---|
| אגן 5.0 | 20000 תב | 401 | +1211 | +6.5 | +930 | | |
| אליאנס ב 200.0 | 1540 | 1525 | +70 | +4.8 | +2275 | | |
| גל תעשיות 1.0 | 10700 | 213 | −300 | −2.7 | −249 | | |
| גל תעשיות 5.0 | 5280 | 450 | −120 | −2.2 | −286 | | |
| דיסטר 1.0 | 4180 | 318 | +46 | +1.1 | +894 | | |
| דשנים 0.1 | 6250 | 273 | +150 | +2.5 | +117 | | |
| דשנים 0.5 | 1650 | 3762 | +22 | +1.4 | +5198 | | |
| חיפה כימיקל 10.0 | 844 | 3770 | +1 | +.1 | +970 | | |
| מבע ש | 55100 | 39.0 | | | +17.0 | | |
| מבע אגח 4 | 50150 | 17.0 | +200 | +.4 | +21.0 | | |
| ליפסקי 1.0 | 1438 | 446 | | | −134 | | |
| ים המלח 0.1 | 15200 | 1202 | | | +104 | | |
| מסחרכימיים 10.0 | | — הפסקת מסחר — | | | | | |
| מפעמה 1.0 | 8400 | 34.0 | | | −46.0 | | |
| מפעמה 5.0 | 2925 | 242 | | | −181 | | |
| נקה כמיקל 1.0 | 3833 קן | | +183 | +5.0 | +221 | | |
| סנו 1.0 | 9310 | 107 | +60 | +.7 | +178 | | |
| סנו 5.0 | 6010 | 108 | +30 | +.5 | +54.0 | | |
| קים כימיקל 1.0 | 6100 | 12.0 | +40 | +.7 | +5.0 | | |
| תבל 1.0 | 2650 | 236 | −54 | −2.0 | −17.0 | | |
| תבל 5.0 | 1700 | 728 | +468 | +64.0 | +2085 | | |
| תיא 5.0 | 5505 | 968 | +9 | +.9 | +93.0 | | |
| מיקאמרנס 10.0 | 10400 תב | 111 | −980 | −8.6 | −154 | | |
| תרן 5.0 | 4833 תב | 261 | −537 | −10.0 | −227 | | |

## מק"מ ונייר ערך

| | | | | | | | |
|---|---|---|---|---|---|---|---|
| דשן 1.0 | 5250 | 76.0 | +51 | +1.0 | +68.0 | | |
| דשן 5.0 | 2800 | 150 | | | −22.0 | | |
| תבל 1.0 | 3000 | 632 | +4 | +.1 | +633 | | |
| יאה 1.0 | 5270 תב | 57.0 | −303 | −5.4 | −76.0 | | |
| ליבי אשקלון 1. | 496 | 4728 | +21 | +4.4 | +13596 | | |
| ליבראשקלון אגח | 807 | 271 | +20 | +2.5 | +648 | | |
| מלמ ב 0.5 | 25000 | 36.0 | −1000 | −3.9 | −36.0 | | |
| מפעלי ניר 10.0 | 203000 | 148 | +3500 | +1.8 | +359 | | |
| סקאנריה 1.0 | 3884 ip | | +185 | +5.0 | +2881 | | |
| רים 0.1 | 5320 תב | 350 | +470 | +9.7 | +889 | | |
| רים 0.4 | 2800 | 576 | +100 | +3.7 | +656 | | |
| תעל ב 0.2 | 14800 | 187 | | | −51.0 | | |

## מחשבים ושירותי מחשב

| | | | | | | | |
|---|---|---|---|---|---|---|---|
| גלי אחר 1.0 | 8910 תב | 63.3 | −990 | −10.0 | −77.5 | | |
| גלי אחר 5.0 | 3500 תב | 33.3 | −200 | −5.7 | −13.3 | | |
| מלטות רן 1.0 | 3832 | 165 | +1 | | +142 | | |
| מלטות רן 5.0 | 2761 | 55.0 | −30 | −1.1 | −105 | | |
| חוף האלמוג 0.1 | 4734 תב | 238 | −526 | −10.0 | −391 | | |
| כנם 1.0 | 2401 | 29.0 | +27 | +1.1 | +391 | | |
| מלטות ירדן 1.0 | 3000 | 251 | | | −138 | | |
| מלטות יהלום 1 | | — הפסקת מסחר — | | | | | |

## מחשבים ושירותי מחשב

| | | | | | | | |
|---|---|---|---|---|---|---|---|
| דשה מיכון 1.0 | 3900 | 177 | −163 | −4.0 | −306 | | |
| ת.ל.ן. 1.0 | 11700 | 27.0 | +200 | +1.7 | +16.0 | | |
| יעגו 1.0 | 4040 | 189 | +40 | +1.0 | +424 | | |
| יעגו אגח 1 | 3600 | 73.0 | | | −13.0 | | |
| כלל מחשבים 1.0 | 6840 | 95.0 | +180 | +2.7 | +103 | | |
| מ.ל.ל. 1.0 | 8660 | 68.0 | +80 | +.9 | +32.0 | | |
| מ.ל.ל. 5.0 | 4240 | 240 | +61 | +1.5 | +327 | | |
| משגר מחשבים 1.0 | 2730 קן | | +130 | +5.0 | +962 | | |
| ניקוד מחשבים 1. | 8859 | 200 | | | −188 | | |
| ניקוד מחשבים 5. | 5590 | 285 | | | −134 | | |
| תים מחשבים 1.0 | 1801 | 508 | −58 | −3.1 | −559 | | |
| תים מחשב אגח 1 | 18000 | 6.0 | | | +6.0 | | |

## מקרקעין ופיתוח

### נדלן ביני ופיתוח

| | | | | | | | |
|---|---|---|---|---|---|---|---|
| אברהם ניצרי 1.0 | 400 | 1168 | | | +389 | | |
| אברהם ניצרי 5.0 | 293 | 2275 | +3 | +1.0 | +31.0 | | |
| אדן מבנים 1.0 | 720 | 749 | | | +87.0 | | |
| אדן מבנים 5.0 | 374 | 4377 | | | −1268 | | |
| אחים 1.0 | 652 | 29151 | +25 | +4.0 | +33323 | | |
| איילון 1.0 | 396 | 7555 | +6 | +1.5 | +8307 | | |
| אל-רוב אגח 1 | 1400 תב | 1774 | −100 | −6.7 | −2031 | | |
| אל-רוב 1.0 | 3703 | 356 | +13 | +.4 | +119 | | |
| אל-רוב 5.0 | 3646 | 315 | +18 | +.5 | +285 | | |
| אבגנים 1 | 1997 | 121 | −2 | −.1 | −119 | | |
| אבגנים אגח 1 | 1600 | 122 | −99 | −5.8 | −13.0 | | |
| אפריקה 0.1 מטח | 34350 | 84.0 | +100 | +.3 | +87.0 | | |
| אפריקה .1 מטח | 25300 | 469 | | | +86.0 | | |
| אפריקה אגח 5 | 20001 | 32.0 | +310 | +1.6 | +36.0 | | |
| אריזים 1.0 | 2177 קן | | +104 | +5.0 | +671 | | |
| אילדן 1.0 מטח | 2650 | 1610 | −140 | −3.0 | −3648 | | |
| אילדן 5.0 מטח | 1455 | 3117 | −5 | −.3 | −1206 | | |
| בן-ציר בת 1.0 | 3334 | 305 | | | +112 | | |
| בינוביץ 1.0 | 4300 תב | 260 | +230 | +5.7 | +801 | | |
| בינוביץ 5.0 | 2700 תב | 733 | +150 | +5.9 | +1273 | | |
| דגנר 1.0 | 5080 | 134 | | | +24.0 | | |
| דיזיקר 1.0 | 494 | 910 | +14 | +2.9 | +949 | | |
| דיזיקר 5.0 | 354 | 688 | −6 | −1.7 | −562 | | |
| דיזיקר אגח 1 | 280 | 1091 | +9 | +3.3 | +161 | | |
| דרשל 1.0 | 6825 | 77.0 | +325 | +5.0 | +77.0 | | |
| דרשל 5.0 | 4159 תב | 340 | +359 | +9.5 | +360 | | |
| ת.ל.ב. 1.0 | | — הפסקת מסחר — | | | | | |
| ת.ל.ב. 5.0 | | — הפסקת מסחר — | | | | | |
| נכסים ובנין 1.0 | 2850 | 2756 | | | −282 | | |
| גב-ים 0.1 | 4495 | 279 | −26 | −.6 | −98.0 | | |
| גב-ים 0.5 | 2550 | 1100 | −100 | −4.9 | −1861 | | |
| הכשרת הישוב 1.0 | 50900 | 121 | +200 | +.4 | +131 | | |
| ישפרו 0.1 | 2720 | 1183 | −110 | −3.9 | −907 | | |
| ישראלים 1.0 | 1500 | 1021 | +70 | +4.9 | +1065 | | |
| ישרס 16.0 | 13300 מז | | −700 | −5.0 | −217 | | |
| מן פיתוח 1.0 | 7563 | 47.0 | +148 | +2.0 | +17.0 | | |
| כלל נדלן 0.1 | 358 | 10011 | | | −425 | | |
| לוביץ 1.0 | 4400 | 53.0 | +155 | +3.7 | +259 | | |
| לוביץ 5.0 | 1770 | 466 | −18 | −1.0 | −266 | | |
| ת.ת.ב. 1.0 | 2650 תב | 679 | −58 | −5.4 | −478 | | |
| מאורי בניה 1.0 | 616 תב | 19482 | +56 | +10.0 | +22567 | | |
| מאורי בניה אגח | 492 תב | 5866 | +56 | +12.8 | +10690 | | |
| מרחב מכון 1.0 | | — הפסקת מסחר — | | | | | |
| מישאל 5.0 | 312 | 3258 | | | −493 | | |
| מגרב 5.0 | 720 | 3559 | +21 | +3.0 | +3389 | | |
| פי-לו 1.0 | 569 | 2667 | | | −2800 | | |
| לוינשטין 1.0 | 480 | 1440 | | | +349 | | |
| לוינשטין 5.0 | 130.0 | 12149 | | | −9113 | | |
| לישפרו 1.0 | 1425 | 1685 | −73 | −4.9 | −1435 | | |
| לישפרו 5.0 | 670 | 2203 | −1 | −.2 | −640 | | |
| נאות אביב 0.5 | 29000 | 33.0 | −1001 | −3.3 | −36.0 | | |
| נכסי אחרים 1.0 | 790 | 5746 | +17 | +2.2 | +7130 | | |
| סחר החזקות 1.0 | 11800 | 53.0 | | | −3.0 | | |
| סחר החזקות 5.0 | 7675 | 348 | −5 | −.1 | −203 | | |
| סולגזנגר מכר א | | — הפסקת מסחר — | | | | | |
| סקי 1.0 | 4500 * | 68.0 | +110 | +2.5 | +49.0 | | |
| * ביצוע חלקי 85.00% | | | | | | | |
| סקי 5.0 | 2960 | | | | −162 | | |
| עמר ושלמ 1.0 | 853 | 1132 | +25 | +3.0 | +635 | | |
| קיסריה 0.1 | 1900 | 914 | +50 | +2.7 | +1071 | | |
| קיסריה 0.5 | 900 | 2713 | +20 | +2.3 | +460 | | |
| רוטנברן 1.0 | 3450 | 572 | +29 | +.9 | +325 | | |
| רוטנברן 5.0 | 2150 | 449 | | | −204 | | |
| רסקו מכולל | 6980 | 373 | | | −332 | | |
| רסקו רש | 7065 | 208 | | | −272 | | |

## תקציות

| | | | | | | | |
|---|---|---|---|---|---|---|---|
| מכלי הדר 0.1 | 2830 | 292 | −130 | −4.4 | −1001 | | |
| מכלי הדר 0.5 | 1501 תב | 783 | −109 | −6.8 | −519 | | |
| מהדרין 0.1 | 6950 | 1043 | −90 | −1.3 | −1039 | | |
| נכסי הדרים 1.0 | 1120 | 3126 | | | +1529 | | |
| פרי אדי 0.5 | 2653 | 1780 | +52 | +2.0 | +1830 | | |
| שב-הי 5.0 | 18860 | 225 | −20 | −.1 | −109 | | |

## תעשייה

### מזון ומבקר

| | | | | | | | |
|---|---|---|---|---|---|---|---|
| אטאס 1.0 | 1600 תב | 116 | +95 | +6.3 | +394 | | |
| גילדרשרוטס 1.0 | 2201 תב | 2434 | +200 | +10.0 | +2880 | | |
| גולדרשרוטס 5.0 | 1050 * | 2869 | +50 | +5.0 | +4252 | | |
| * ביצוע חלקי 1.40% | | | | | | | |
| גולדרשרוטס אגח 1 | 1200 תב | 515 | +226 | +23.2 | +638 | | |
| דוכן מכר ש | 3990 | 1745 | +100 | +2.6 | +1556 | | |
| דוכן מכר ב | 3960 | 1327 | +70 | +1.8 | +739 | | |
| זגלבל 1.0 | 1225 | 317 | +40 | +3.4 | +517 | | |
| זגלבל 5.0 | 715 | 573 | +20 | +2.9 | +315 | | |
| פרי-הה 1.0 | 2255 | 987 | | | +277 | | |
| פרי-הה 5.0 | 1580 תב | 1056 | −176 | −10.0 | −950 | | |
| סכסו ביזה 1.0 | 14800 | 20.0 | −100 | −.7 | −40.0 | | |
| סכסו ביזה 5.0 | 9000 | 204 | +230 | +2.6 | +187 | | |
| יצור 1.0 | 1960 | 1174 | +81 | +4.3 | +1305 | | |
| יצור א 5.0 | 992 | 2243 | +36 | +3.8 | +1970 | | |
| מן 1.0 | 10600 תב | 121 | +800 | +8.2 | +151 | | |
| מן 5.0 | 5700 | 157 | +100 | +1.8 | +6.0 | | |
| סנפרוסט 1.0 | 8200 | 653 | +150 | +1.9 | +236 | | |
| עלית 0.1 | 15000 | 173 | +130 | +.9 | +136 | | |
| עסים ב 0.5 | 44000 | 123 | | | −64.0 | | |
| שלמה אגוז 1.0 | 2100 תב | 643 | +120 | +6.1 | +894 | | |
| שמן כבוד ש | 7500 | 83.9 | −150 | −2.0 | −83.6 | | |

### מקסטיל והלבשה

| | | | | | | | |
|---|---|---|---|---|---|---|---|
| ארגו 1.0 | 870 | 2480 | +15 | +1.8 | +3420 | | |
| אופיס 1.0 | 1738 | 500 | −32 | −1.8 | −378 | | |
| אופנת בדוך 1

דו"ח בנק ישראל

# קיפאון בגידול התוצר לנפש – בשש השנים האחרונות

מאת דרור שרביט

בשש השנים האחרונות שרר קיפאון בתוצר לנפש. תקופה ממושכת כזו ללא צמיחה מצביעה על בעיות מבניות במשק ומשק אם העובדות לייצור המשק – הקטנת האינפלציה – הסידה את מכשולי הצמיחה, נאמר בדו"ח בנק ישראל השנתי להתפרסם בקרוב.

הדו"ח מציין כי התוצר העיסקי גדל ב־1985 בכ־2 אחוזים, בדומה לממוצע הרב־שנתי מאז 1979, זאת כניגוד להתאוששות שאפיינה את רוב הארצות התעשייתיות מאז 1983. שיעור גידול התוצר שווה לגידול הממוצע של האוכלוסיה בתקופה זו, ומכאן – שלמעשה יש קיפאון בתוצר לנפש בשש השנים האחרונות.

בפרק הדן בהתפתחויות העיקריות בצמצי המשק מציין דו"ח בנק ישראל כי אפשר שעצירות הצמיחה נגבה מהשינויים התבוניים במדיניות הפיסקאלית – הן בצד הסיסים הן בצד התמיכות. מדיניות זו אופיינה בשיעורי מס גבוהים שעלו שוב ב־1985 לממחצית מערך התוצר.

שיעור גבוה זה של מיסוי מוצא כישור גם בפער ענק בין השכר נטו לעובד לבין עלות השכר למעסיק. פער זה, אומר דו"ח בנק ישראל, מגע עליה בפריון העבודה והתוצר, ויצר עיוות בהקצאת גורמי הייצור במשק על העבודה והשל מיסוי כבד, ואילו החון מוכסר במידה ניכרת. מצמצום של פער זה, מעיר הדו"ח, עשוי להגדיל את כושר התחרות של מוצרי הייצוא בשוק הון.

הדו"ח מציין כי שיעור גידול מלאי החון במשק ב־1985 היה גבוה מזה של התוצר. בסוף 85 היה במשק מלאי הון מוכפל, הון צורך בהגדלה מיוחדת של ההשקעות, מעבר לדרוש לחידוש הציוד שהתבלה ולפיתוח מוצרים חדשים, כדי להגדיל משמעותית את שיעור הצמיחה בתקופה הקרובה.

לדעת כלכלני בנק ישראל השגת צמיחה מהירה וחדשה דורשת שינוי מבני ממשי במשק, בטוח הארוך מן החברה להעביר מקורות מהסקטור הציבורי לסקטור הפרטי־עיסקי. תהליך זה אף שיתמשך כמה שנים, חשוב להתחיל בו מיד, ולמצוא את הדרך להתגבר בהדרגה על התנגדות של אינטרסים מבוססים ומסורתיים.

בפרק על ההתפתחויות הציקריות בענפי המשק מציין הדו"ח כי לא היתה התפתחות חיובית בעלויות הייצור בסקטור העיסקי. העלות הישראלית של העבודה ליחידת תוצר עלתה ב־7.5 אחוזים. מחירי תשומות ומוצרי זנגלם וחלקם הגדול מיבוא) היתה גבוהה ב־4 עד 5 אחוזים מזו של מחירי התפוקה בתעשיה הריבית הישראלית על אשראי תופשי שקלי קצר מועד המיועד לייצוא מקומי, הגיעה לשיעור של כ־100 אחוזים (!) בממוצע שנתי. התפתחויות אלה השתקפו בירידת הרווחיות של פירמות המייצרות לשוק המקומי. התפתחות זו עשויה להמריץ פירמות אלו להפנות כושר ייצור נוסף לייצוא, אך גם להתבטא בהגדלת מספר הכשלונות הבלכליים ופשיטות הרגל במשק.

# רווח של 40 מיליון דולר בביטוח אלמנטארי ב־1985

## לעומת הפסד של כ־7 מיליון דולר בשנה הקודמת

מאת סופרן הכלכלי של „דבר"

חברות הביטוח השיגו ב־1985 רווח של כ־40 מיליון דולר בביטוח אלמנטארי, זאת לעומת הפסד של כ־6.7 מיליון דולר ב־1984, מעריך ד"ר איגוד חברות הביטוח אלפרד טולץ.

בפגישה עם עתונאים בת"א מסר טולץ כי נתונים של 8 חברות ביטוח שפורסמו עד כה (מהחמש למעלה מ־50 אחוז מתפוקת הענף) מצביעים על רווח של כ־19.5 מיליון דולר. רווח זה שווה ל־4.7 אחוזים מסך כל ההכנסות מפרמיות דמים שנרשמו בחברות האלה ב־1985. לפי הערכה זו יסתכמו כלל הכנסות הביטוח האלמנטארי השנה ב־900 מיליון דולר, גידול של 3־4 אחוזים.

הסיבות למפנה בתוצאות הביטוח האלמנטארי (מרחיב מרווח לפני מס) הינן: ירידה ריאלית בתביעות בשיעור של כ־5 אחוזים. ירידה זו נולדת בענף כיסוח רכב רכוש מ־ נרשם קיטון של 10 אחוזים בתביעות. אחת הסיבות לירידה בתביעות: ירידת מספר תאונות הדרכים.

גידול משמעותי ברווחים מהשקעות פיננסיות וזאת על רקע שיעורי הריבית הריאלית הגבוהים במרבית שנת 1985.

עיקר השיפור בביטוח אלמנטארי נרשם ברכב רכוש. ענף זה רשם רווח בשיעור ממוצע של 12 אחוז, לאחר שלוש שנים רצופות של הפסד. כביטוח רידות לא נרשמו ב־85 שינויים משמעותיים וענף זה ממשיך להפסיד כ־15 אחוז מחחור הפרמיות הדמים.

בטוח 85 ובתחילת 86 כבר מסתמנת הדעה בעיסקי הביטוח האלמנטארי. בעקבות לירידה שחלה ברווחיות הפעילות הפיננסית, נגרר הענף לתחרות חריפה בביטוחי הפרט, במיוחד בביטוח רכב רכוש. מתברר כי גם הירידה שהיתה בתביעות בביטוח רכב היתה חד־פעמית ורבע הראשון של 86 נרשמה עליה ריאלית של כ־20 אחוז בהספר התביעות בהשוואה לתקופה המקבילה אשתקד. הדיה חלה גם בתחומי ביטוח המשנה בחו"ל.

החל מתחילת אוגוסט צפויה רפורמה בביטוח רכב רכוש עם הנהגת תעריף חדש. רפורמה זו נעשית בפיתוף המפקח על הביטוח וחברות הביטוח מצפים כי היא תמתן את התעריפים הגבוהים הקיימת כיום בין החברות. לפי הערכת אינה חברות הביטוח יקטן התעריף האפקטיבי עם הנהגת שיטת הביטוח החדשה בכ־9 אחוזים לעומת התעריף שהיה נהוג ב־1985.

## לראשונה מאז 1970

# המשיכות בקופות הגמל היו גבוהות מההפקדות

סך כל הנכסים של קופות הגמל, כולל הפרשי שיערוך, הסתכם בסוף 1985 ב־23,808 מיליון שקלים חדשים לעומת 7,967 מיליון ש"ח בסוף 1984. זהו גידול נומינלי בשיעור של 199%. מדד המחירים עלה באותה תקופה ב־185.2%, ומכאן שהגידול הריאלי בהיקף המאזן היה בשיעור של 5% בקירוב. בשנה שקדמה (בין 1983 ל־1984), גדל המאזן של כל הקופות ב־13% לערך במונחים „ריאליים". על כך מסר דובר הלשכה המרכזית לסטטיסטיקה, על פי נתונים שהתקבלו מסיכום ראשון של סקר קופות גמל ב־1985.

נכסי קופות הפנסיה – שהלקם מגיע ל־40% לערך מסך נכסי הקופות – עלו ריאלית ב־4.5% לערך, לאחר עליה ריאלית של כ־17% ב־1984. נכסי קופות הפיצויים והתגמולים שליד המוסדות הפיננסיים עלו ריאלית ב־7% לערך. משקלן של קופות אלה מסך כל המאזן של קופות הגמל הוא כ־44 אחוזים. גם בנכסי קופות הפיצויים והתגמולים שליד הסקטור המפעלי נרשמה עליה ריאלית, של 2% לערך. זאת, לאחר שבשנה הקודמת לא נרשם שינוי ריאלי בחלקן מסך מאזן.

בנכסי קופות השתלמות נרשמה ב־1985 ירידה ריאלית של כ־2%, לאחר עליה ריאלית של 22% ב־1984. ירידה זו קשורה לצבירה השלילית מעמיתים שנרשמה בקופות אלה.

# יצוא הפרחים יגדל השנה ב־50% ל־104 מיליון דולר

מאת דויד מרשיוב

יצוא הפרחים ומצמחי בית יגיע שנה ל־104 מיליון דולר לעומת 74 מיליון דולר בשנה הקודמת. מזה יגיע יצוא הפרחים ל־94 מיליון דולר לעומת 61 מיליון דולר בשנה קודמת ויצוא צמחי בית תגיע רבי 10 מיליון דולר. סך הכל יצאה ישראל השנה 880 מיליון פרחים, דולר של 4 אחוזים לעומת השנה קודמת.

שר החקלאות אריק נחמקין צייץ, כי זוהי השנה הטובה ביותר בענף הפרחים מזה 15 שנה. לפני שנתיים בלבד היינו עדים להפגנות מגדלי פרחים, להשמדת מיליוני פרחים ותקעות שבר על אי רווחיות הענף הנזרם הפרחים למגדלים, אך הצלחנו להחזיק מעמד ולעבור את המשבר וחמני שפקד הענף.

שר החקלאות מרט את הסיבות שהביאו להצלחת ייצוא הפרחים השנה:

★ ירידה ניכרת של מחירי הדלק ונזילה העלות לחימום חממות.

★ התחזקות המטבעות האירופיים הגדילה התמורה ליצואנים ב־40 אחוז.

★ עליה במחירי הפרחים באירופה הגדילה הכנסות היצואנים בשיעור 11 אחוז.

★ גידול כמות הפרחים המיוצאת הגדיל הכנסות בשיעור 4.4 אחוזים.

★ מזג אוויר טוב בחורף בישראל ושוק טוב באירופה.

השר הדגיש, כי בגלל הצלחה ביצוא הפרחים השנה לא נוצלו 6 מיליון דולר מתקציב משרד החקלאות שהיו מיועדים לסייע למגדלי הפרחים. מגדלי הפרחים אף יחויבו השנה באמצעות תשלומי מס את כל הסיוע שקבלו בשלוש השנים האחרונות.

בישראל 4200 מגדלי פרחים. 83 אחוז מכלל הפרחים נמכרים על ידי מועצת הפרחים באמצעות אגרקסקו, והשאר מיוצא על ידי 6 יצואני פרחים פרטיים. המועצה מיצאה 730 מיליון פרח בתמורה של 79 מיליון דולר מ"ב. יצוא הפרחים באמצעות מועצת הפרחים, מורכב מיצוא הדים ב־17 מיליון דולר, יצוא בפרון ב־25.5 מיליון דולר, יצוא גיבסנית ב־17.8 מיליון דולר ויצוא פרחים אחרים ב־18.7 מיליון דולר. הגידול בפרון לפרח לעומת אשתקד נע בין 40 אחוז לחודר ובגיבסנית עד כ־75 אחוז לחודר.

הפרון לחודר השנה היה 17.2 סנט לעומת 12.5 סנט אשתקד, כלומר תוספת של 37.6 אחוז.

הפרון לצפורן השנה היה 8.5 סנט לעומת 4.9 סנט אשתקד, כלומר תוספת של 73.5 אחוז.

הפרון לגיבסנית השנה היה 14.6 סנט לעומת 10.4 סנט אשתקד, כלומר תוספת של 40.4 אחוז.

# הסכם מבטיח השלמת בניה של פרוייקט „קלרין" באשדוד

מאת משה גבע

הסכם ראשון סוגו להשלמת אתר בניה של חברת „קלרין" שנתקלה בקשיים, נחתם בפרויקט „ריונגוף אשדוד" שבחוב רוגוזין היקרתי שבעיר. על פי תנאי ההסכם תוקלם הבנה עליקרי בעלת הקרקע, חברת „לאופולד השקעות", שבשליטתו של איש העסקים הבלגי ברנס לאופולד. כל אחד מ־35 הדיירים יוודע להוסיף 9775 דולר לסחר המקורי של דירתו. הסכום הכולל אותו יקבל לאופולד להשלמת הבניה יהיה כ־950 אלף דולר, 5 יחידות דיור, מעבר ל־16 יחידות דיור העומדות לרשותו, על פי עסקת הקומבינציה שחתם בתנאי עם חברת „קלרין".

ללאופולד בסתתות אישיים של משפחת מה טוב בסכום של 100 אלף דולר המצויים בשלבי מיגוש. מתצית הסכום תיקוף על חשבון השלמת הבניה.

מרובר בפרויקט המקיף 56 יחידות דיור בשני רבי קומות. הבניין הראשון, בו הושלמו 80 אחוז מהבניה, יימסר לדיירים תוך 6 חודשים, והבניין השני, בו הושלמו רק 4 מתוך 7 הקומות (כ־25 אחוז מהבניה), יימסר לדיירים בתום שנה.

„לאופולד השקעות" תבטיח מסירתו הדיירות במועד באמצעות ערבות בנקאית בסכום של 100 אלף דולר. עם חתימת ההסכם, תקבלנה הערות האזהרה שכידי הדיירים משמה תוקף, מאחר שעד עתה הן היו כפופות למיגוש עסקת הקומבינציה שכין לאופולד לבין „קלרין".

ההסכם, המהווה פריצת דרך בהסדר הנושים של „קלרין", הושג לאחר שאגף התקציבים של האוצר נעתר עקרונית לבקשת ספרק החברה עורך הדין בני קרייתי, להקצות משכנתאות בתנאים מועדפים גם לדיירים שאינם זכאים לה. מדובר במשכנתא בסכום לכ־10 שנה בריבית של 9 אחוזים שתינתן באמצעות בנק ספחות. עם זאת עדיין לא ברור מהו מקור המימון של המשכנתאות. עוד קיימת בעיית הסטרות שבתנו הדיירים ל„קלרין" והעברת עלייה כבסתנות לבנקים. עד כה ידוע על סטרות בגובה של 180 אלף דולר שיכוסו מכספי תוספת המחיר שישלמו הדיירים. כפי „הבראר" מצויים בידי הבנקים סטרות נוספים וזקבן שיידרש מצדם בתמורה מעבלה להשלמת הבניה. ההסכם, אשר עליו חתמו 27 מתוך 35 הדיירים, יוצא בשבוע הבא לאישורו של בית המשפט.

ל„דבר" נודע כי בין החברות שהגישו הצעות מחיר להשלמת הבניה היו חברת הבניה „דרוקר וחבריו" חברות של הקבלן שוסטר. ודקר הציעה להשלים את הפרויקט תמורת 1.8 מיליון דולר ואילו שוסטר ביקש 950 אלף דולר, סכום זהה לסכום שנתן „לאופולד השקעות", אשר הועדפה בגלל בעלותה על חלק ניכר מיחידות הדיור.

לאופולד, יוודע על פי גיל הפרישה מעסקים, שבבעלותו שטחי קרקע נרחבים באשדוד, בונה כעת פרויקט דירות למגורים בשותפות עם „יובל־גי", בשעתו הוא בנה ברמת־גן ובתבית ל.

# חסכון בעלויות וגידול ביבול בחממה חדשנית

שימוש בטכנולוגיות חדשניות לגידול עדים עשוי לחסוך 85־75 אחוז מעלויות עבודת החממה פרחים ולהגדיל את היבול פי 30 אחוז ולהחסן מים.

הצלחות אלה נרשמו בבית מבחנים חדשני לחקלאות בבית־דגן ליד לוד. ניסויים בשיטות בטכנולוגיות מתקדמות אלו נערכו בשיתוף עם חברת הספר בחממות הידרופוניות, בחברות חקרים מרכזות המחקר החקלאי (מכון וולקני) ומרכזי שרות הנדרשה המקצרע במשרד החקלאות. מביבים תוצאות יפות. ניסוי שערכו תלמידי בית הספר בפנדראר 1986 בגידול ודים בחממה הידרופונית המצויה בעמדה בקרת אקלים מאוטומטית הראו, כי הצלחה לחימום בחממה זו היה 25 שקל לדונם לעומת הצלחה של 100 עד 155 שקל לדונם בחממה רגילה. כלומר בחממה הידרופונית הצלחה לחימום זולה בשיעור 75 אחוז לעומת חממה רגילה.

היבולים שהתקבלו בחממה הידרופונית נבוהים ב־30 אחוז מבחממה רגילה יכול של 160,000 דודים לדונם או 32 דודים לצמח לעומת 120,000 דודים לדונם או 24 פרחים לצמח בחממה רגילה. משקלם הגבוה של הדודים ביצאה הפרחים מצריקים מאמץ מיוחד של מועצת הפרחים ומשרד החקלאות לישום מבנאים אלה ולהנעת מגדלי הפרחים, לעבור לגידול ודים. בחממות הידרופונליות עלמנת להגדיל את רווחיות הענף. יצויין, כי לפרצות משפחה נדרשים 3 דונם חממות פרחים הנודים 3,000 קוב מים בלבד.

# הלוח הכללי

## דיווח למכירה

## הצעות עבודה

## מכרזים

## דרושים

## הצעות עבודה

## חיות

## מכרזים

חברה הישראלית לתקשורת בע"מ

1) מכרז 58/86 שלמים מאוטומטיים
2) מכרז 53/86 חליפות נשים
3) מכרז 54/86 מכרז בר קמיטה מבבה
4) מכרז 55/86 מה עדפרת
5) מכרז 56/86 סרם מלמטי אפור
7) מכרז 60/86 שישרצים במחסן חיטה
8) מכרז 63/86 בריטת סמרי לימוד
9) מכרז 65/86 מחטת המעת מדריך הטלפון

ספר הצעה, מפרטים וטרכים נוספים אפשר לקבל בתנאים אפסנאות המחסנים, רח' הרצל 172, ת"א כל יום, בין השעות 9.00 עד 12.00 בחודר מס' 7.

פניות שלא במפרטים הנ"ל לא יענו.

ההצעות יש להגיש בירושלים לא יאוחר מיום 15/6/86 שעה 12 בצהריים.

ההצעה איננה מחויבת לקבל את ההצעה הזולה ביותר, או איזו הצעה שהיא או להמשיך את כל הכמות מכצע אחד, הצעות במכרזים לא תתקבלנה.

מנהל תחום אפסנאות ומחסנים.

עיריית חיפה

מכרז מומבי 20/86

לביצוע עבודות חשמל ומיתקני תאורה בהרחבת נוה־דוד

מועד ההגשה נדחה ליום שלישי 3.6.86 שעה 12.00

ש. רוזיק
מ"מ ראש העיריה

# מיקבצי הון / ש. רוזנבלום

### הרפתקאות בעולם הביטוח

סקטור הביטוח מצוי במלחמת העולם השלישית, תוצאותיה יוודעו בעתיד הקרוב. אם אתם עובדי תדיראן לוזגמא אדי מצבכם הביטוחי מעולה. עוד מעט זמן תשלמנה חברות הביטוח כסף כבד לעובדי תדיראן כדי שיואילו ברוב טובם להסכים ולהיות מבוטחים בחברה כלשהי. פוליסה שעובד תדיראן מקבל לידיו מסוכן הביטוח שלו מורכבת כדלקמן – דמי אשראי, בולים, הערד תביעות, הנחות, הנחות מיוחדות, הנחות חריטות, הנחות סופר חריגות לנפים וחריגים, כל האמור לעיל בצירוף סעיף נוסף ונפרד ששמו – חריגים עליונים.

אתה ואני מקבלים מכסיסום הנחה על סעיף הערד תביעות, במידה ואנו מתבקים עם סוכן הביטוח אזי נקבל לוח שנה או כיסוי להנה הרכב ששווה 5 שקלים לערך. עובדי תדיראן לעומת זאת יקבלו 50% הנחה נוספת מתעריפון וזאת עקב היותם גוף מרכז של אלפי מבוטחים, שלגביהם קיימת תחרות פרועה ואגרסיבית נפרדת ממני ומכם. הכל עוד היה נורמלי וסביר כעיני כמידה והפער ביני לבין תדיראן היה 25% לערך, כשהפער צומח לסד"ג של 60% לערך אני מתחיל להרגיש פרייאר מוחלם וממש אידיוט גמור.

פסנס נפוץ בקרב מוכנויות ביטוח גדולות הוא לצרף לקוחות מזדקנים לקבוצות הזוכות להנחה ותרגר, צירוף שכזה עשוי לחסוך 20% לערך מדמי הפוליסה המושלמת. בקיצור כל העסק הזה היגו מסתדרה אחת גדולה שבה כל ראלים גבר בעיקר כמובן בתחום דמי האשראי וההנחות התריגות למיניהן הגזומות בילבול לסתם אדם מהישוב. עד כאן הקטע של הסוכנים, מכאן ואילך נגסה להבין מעט את הקטע של חברות הביטוח.

חברות הביטוח מנהלות ביניהן מלחמת תעריפים שבמסגרתה ברוך למבוטח שהוא עשוי לקבל 10 הצעות נפרדות וסוגות במחירן לגבי חפץ הביטוח יהא אשר יהא. האם חברות הביטוח אינן כורתות את הענף ממנו הן מתפרנסות? האם חברות הביטוח לא הפכו למעין שוק או כזאר מזרחי שהמקח והממכר הינם ערך עליון ובלעדי? לתומי וחשבתי שמחירים הם נושא לסטירות קטנות מהרוח הצפון, כעת אני מתמיה להבין שבסקטור הביטוח מדברים על מחירי עלות בעעם, בצירוף סיכון נבוה, ובל זאת על מנת לקבל עסק ביטוחי מעט מפוקפק ולזמן קצר בדר"כ, לא מבן ואפילו מאוד תמוה חברות הביטוח כדרכו של כל גוף כלכלי רציני הקימו מעין נשיאות עליונה לסקטור הביטוח. בראש הגוף הזה עומד אלפרד טולץ מנכ"ל הפנה. טולץ כך נדמה לי, עסוק יותר בהנחות שנתונות הפנה וחתום שבריחלו לעומת הנחותיו של חכמי מנכ"ל הפיקס שמימש כנראה אותו גוף עליון של הביטוח לפני טולץ. יחד עם הפנים הללו מסתבר שמגדל, אליהו, סהר, כלל, ונוספות מצאו אף הן סעיפי הנחות מופר חריגות או את סעיף חריגים עליונים וכלם יחריגו לחמים איש ברעהו ללא מוסר לחימה וללא גבול.

סופו של דבר שסקטור הביטוח כולו ייפגע ועלול לקרוס תחתיו ללא הנחה חריגה. במצב שנוצר מהראוי היה שיחודה דרורי המפקח על הביטוח באוצר יקום ויחריג. מסמכותו של דרורי לנסות ולהשליט סדר בסיבוך המחירים המשתולל, ובמובן כמסגרת החוק היכש להשלים את סמכותו כפקיד ציבור רם דרג הממונה על הענף. דרורי משום מה משמיע קול ענות חלושה, אולי הוא עדיין עסוק בחילופי השרים במשרדו, אולי הוא לא התאושש עדיין מהתמוטטות יחדיות וגופי ביטוח נוספים. לך תדע. אבל אם אין לדרור נשקים ובאים

כיום שתקנו הדיעה לספר אודות הניסים והנפלאות הפעלים את סקטור הביטוח, ביקר שבשלאות הפיר עסקה שלה, כיום שהמשבר עומד כבראש בפתח, כיום שאנחנו מייאר שאנו מבוטח בסמכות תעריפון או הקיבוצים או סתם מפעלון אחר, כיום שכל האמור לעיל מצביע על משבר עמוק וחציני אולי מתראי לעפל בכך ומה כבל האפשר.

### אריה גוראל – חיפה זה אני

לפני שנים מספר שימש אריה גוראל, כיום ראש עיריית חיפה, בתפקיד מנכ"ל משרד הקליטה. במסגרת התפקיד המשלחי לא מצא גוראל כר נרחב לביטוי אישיותו הרב גוונית. ולפיכך פנה לתפקיד חיפאי מקומי מכובד כיאה וכנאה. ואיו להזכירכם שבחיפה תפקיד ראש העיר מקביל לתפקידו של שריף בכיר בטקסס לדוגמא. ראש העיר הוחיפני הידוע לתהילה אבא חושי ז"ל הסביר את המושג – „ראש עיר בחיפה" הפכו למושג פליטי בעל אופי, בחיפה באיזור חיפה. בעיני רבים סימל גוראל את התקווה לשילטון מסורר ויציב בחיפה, בעיקר מהחיבט הכלכלי־פרסונלי שהיה לקוי ביותר בחיפה מאז היותה עיר דבתי. לגוראל לקח זמן קצר בלבד להוכיח „שמעשי אבות סימן לבנים", או לחלופין אם תרצו – „אבי יישרכם בשוטים ואנוכי בעקרבים". עצוב.

יום בהיר אחד קם לו גוזר העידיה שהגיע לגיל פנסיה ופורש בכבוד מעבודתו. פורש בכבוד על שום מה? בכל מקום מתוקן היה מקבל שעון יפה בליווי מסיבת תה מכובדת ומלות הוקרה ובמקום תנאי פנסיה כמגיע לו בעוד בחיפה קיבל כל אלה בצירוף נאה נוסף של $200,000 לעוך בהוקרה על עבודתו רבת השנים. ראש העיר גוראל החליט שהגזבר יועלה לעת פרישתו לתפקיד מנכ"ל העידיה, מין תפקיד שאינו בדיוק קיים, ולפיכך תנאי פרישתו ישופרו ללא הכר. חברות ודעות למופת. נניח שהכל סכיך הגיזבר אם מאזן עירית חיפה היה חיובי, נניח שהכל היה חיובי שכן מדובר רק בכספי ציבור, נניח שהכל בסדר שכן מדובר רק בסך קטנטן של $200,000 שהוא וזוטה קטנה למטרופולין ענקית בחיפה, אפשר להניח אינספור הנחות לגבי חיפה וראש העיר שלה, שאצלם רמיון מציאות ומנגל תקין הפכו למושגים שבמחלוקת.

הכל היה בסדר אם גוראל היה לומד ממספר פרשיות בספיות נוספות שאירעו בממלכתו בשנים האחרונות ושהגדרתם כשערורייה הינה בגדר מלת גימוסין שלוחה ומעורבת, ולא כך היא. הכל היה בסדר אם גוראל לא היה ועק פרות על התקציב העיתוני הדל, בקיצור הכל יכול היה להיות בסדר אם חיפה היתה מנהלת ללא שערוריות ומיני ממתקים תפלים בטעם רע. לא שאני מצפה לשינוי מרענן בארמינוסטרציה הפיננסית בעירית חיפה, אולי בעצם הגיע הזמן לכך, כנראה לצערי שההצנות היומיה בנוסח חיפה ומנהיגיה תימשכנה עוד זמן רב, שכן מסורת נקוטה בדופה ולא נאה ויאה לבטלה. הבל.

### חצי משרה – פסנס ישראלי (המשך)

בשבוע שעבר סיפרנו אודות הפנסנס הישראלי הבלעדי המקודי והעולמי של ניהול עסקים בהיקף משקיפיגנסי גדול בחצי משרה. סיפורנו הקודם נגע למר הורוביץ. הפעם נתרכז בריש ליו"ר דירקטוריון חברת החשמל. להזי יודע לכולנו. שחברת החשמל חברה רצינית וגדולה הינה. גיבלי אדם סימפטי ונחמד משמש בתפקיד בכיר בכור והינו אחד מהמנהלים הבכירים שבקונצרן הענק הקרוי כור. יפה ונאה.

חברת החשמל עברה בשנים האחרונות את שלטון הליברלים הדוגי כבעל תפיסה חשבונית האומרת – שמור לי ואעשך לחבר דירקטוריון מכובד בחברת החשמל. בקיצור חברת החשמל שימשה כתחנת רכבת לכל מיני עסקנים ליברלים יחזר אפרודיים מהצבע האפור שהתחדרו בעצם היותם חברי דירקטוריון מכובדים. הגיעו ימי שזל והתחיל קצת יותר סדר וצבע בדירקטוריון של גוף כלכלי ענק זה.

החליט שזל למנות את גיבלי ליו"ר הדירקטוריון, לכאורה החלטה סבראית הגיונית וסבירה. לא הגיוני וגם לא סביר שגיבלי ימשיך בתפקידו בכור ויפריש לחברת החשמל חלק מזמנו. נכון אמנם שיצחק חופי מנכ"ל חברת החשמל עושה מלאכתו נאמנה. אך ההגיון אומר שגם גיבלי יתרום את כל זמנו ומרצו ולא יתחלק בזמנו הפנוי בין שני גופים. ביעותנות התפרסם שכל עובדי חברת החשמל קודמו באופן אוטומטי בדרגה ללא דיון ושאלה ואת בסטגרת הסכסוך עלתה מחלוקת בין העובדים להנהלה.

הסכסוך מסוג זה עלתה למשק המדינה יקרה ביותר, בבלל ונאי שהכר בחברת החשמל מהווים כר נרחב לדיון בין יו"ר הדירקטוריון ליו"ר ועד העובדים ומספקים זמן עבודה רב ביותר. יו"ר הדירקטוריון יכול בזמנו הפנוי לתת את כוחו דעתו לנושאים הבאים – תחנות כח, יחסים בין חברת החשמל הישראלית לחברת החשמל המזרח ירושלמית, יחסי עבודה, השפעות תקציביות, פיתוח רשת החשמל, וכדומה נושאים קדיניליים לחברה לאומית גדולה. אבל גיבלי עסוק חלק ניכר מזמנו בניהול בקונצרן כור שגם הוא כידוע אינו „קטלאיקניא" מחזית היקפו הארוכה והכספי.

סביר להניח שבמדינה מערבית מתוקנת היה גיבלי נשאר בתכיכת המזון של כור או לחלופין מבהן רק כיו"ר חברת חשמל. מגיע ללא צל של ספק לגוף בחברת חשמל יו"ר דירקטוריון במשרה מלאה, מגיע ואפילו תובה ניהולית מינימלית שחב' חשמל תוכה ביו"ר דירקטוריון במשרה ותיפקוד מלאים. הלוואי שנזכה במדינה בימינו לביטולו של הפסנס הישראלי המחר רלגיל. אמן.

# רווח של 40 מיליון דולר בביטוח אלמנטארי ב־1985

## לעומת הפסד של כ־7 מיליון דולר בשנה הקודמת

מאת סופרן הכלכלי של „דבר"

חברות הביטוח השיגו ב־1985 רווח של כ־40 מיליון דולר בביטוח אלמנטארי, זאת לעומת הפסד של כ־6.7 מיליון דולר ב־1984, מעריך ד"ר איגוד חברות הביטוח אלפרד טולץ.

בפגישה עם עתונאים בת"א מסר טולץ כי נתונים של 8 חברות ביטוח שפורסמו עד כה (מהחמש למעלה מ־50 אחוז מתפוקת הענף) מצביעים על רווח של כ־19.5 מיליון דולר. רווח זה שווה ל־4.7 אחוזים מסך כל ההכנסות מפרמיות דמים שנרשמו בחברות האלה ב־1985. לפי הערכה זו יסתכמו כלל הכנסות הביטוח האלמנטארי השנה ב־900 מיליון דולר, גידול של 3־4 אחוזים.

הסיבות למפנה בתוצאות הביטוח האלמנטארי (מרחיב מרווח לפני מס) הינן: ירידה ריאלית בתביעות בשיעור של כ־5 אחוזים. ירידה זו נולדת בענף כיסוח רכב רכוש מ־ נרשם קיטון של 10 אחוזים בתביעות. אחת הסיבות לירידה בתביעות: ירידת מספר תאונות הדרכים.

גידול משמעותי ברווחים מהשקעות פיננסיות וזאת על רקע שיעורי הריבית הריאלית הגבוהים במרבית שנת 1985.

עיקר השיפור בביטוח אלמנטארי נרשם ברכב רכוש. ענף זה רשם רווח בשיעור ממוצע של 12 אחוז, לאחר שלוש שנים רצופות של הפסד. בביטוח רידות לא נרשמו ב־85 שינויים משמעותיים וענף זה ממשיך להפסיד כ־15 אחוז מחחור הפרמיות הדמים.

בטוח 85 ובתחילת 86 כבר מסתמנת הדעה בעיסקי הביטוח האלמנטארי. בעקבות לירידה שחלה ברווחיות הפעילות הפיננסית, נגרר הענף לתחרות חריפה בביטוחי הפרט, במיוחד בביטוח רכב רכוש. מתברר כי גם הירידה שהיתה בתביעות בביטוח רכב היתה חד־פעמית ורבע הראשון של 86 נרשמה עליה ריאלית של כ־20 אחוז בהספר התביעות בהשוואה לתקופה המקבילה אשתקד. הדיה חלה גם בתחומי ביטוח המשנה בחו"ל.

החל מתחילת אוגוסט צפויה רפורמה בביטוח רכב רכוש עם הנהגת תעריף חדש. רפורמה זו נעשית בפיתוף המפקח על הביטוח וחברות הביטוח מצפים כי היא תמתן את התעריפים הגבוהים הקיימת כיום בין החברות. לפי הערכת אינה חברות הביטוח יקטן התעריף האפקטיבי עם הנהגת שיטת הביטוח החדשה בכ־9 אחוזים לעומת התעריף שהיה נהוג ב־1985.

# המשיכות בקופות הגמל היו גבוהות מההפקדות

סך כל הנכסים של קופות הגמל, כולל הפרשי שיערוך, הסתכם בסוף 1985 ב־23,808 מיליון שקלים חדשים לערך, לעומת 7,967 מיליון ש"ח בסוף 1984. זהו גידול נומינלי בשיעור של 199%. מדד המחירים עלה באותה תקופה ב־185.2%, ומכאן שהגידול הריאלי בהיקף המאזן היה בשיעור של 5% בקירוב. בשנה שקדמה (בין 1983 ל־1984), גדל המאזן של כל הקופות ב־13% לערך במונחים „ריאליים". על כך מסר דובר הלשכה המרכזית לסטטיסטיקה, על פי נתונים שהתקבלו מסיכום ראשון של סקר קופות גמל ב־1985.

נכסי קופות הפנסיה – שהלקם מגיע ל־40% לערך מסך נכסי הקופות – עלו ריאלית ב־4.5% לערך, לאחר עליה ריאלית של כ־17% ב־1984. נכסי קופות הפיצויים והתגמולים שליד המוסדות הפיננסיים עלו ריאלית ב־7% לערך. משקלן של קופות אלה מסך כל המאזן של קופות הגמל הוא כ־44 אחוזים. גם בנכסי קופות הפיצויים והתגמולים שליד הסקטור המפעלי נרשמה עליה ריאלית, של 2% לערך. זאת, לאחר שבשנה הקודמת לא נרשם שינוי ריאלי בחלקן מסך מאזן.

בנכסי קופות השתלמות נרשמה ב־1985 ירידה ריאלית של כ־2%, לאחר עליה ריאלית של 22% ב־1984. ירידה זו קשורה לצבירה השלילית מעמיתים שנרשמה בקופות אלה.

# הסכם מבטיח השלמת בניה של פרוייקט „קלרין" באשדוד

מאת משה גבע

הסכם ראשון סוגו להשלמת אתר בניה של חברת „קלרין" שנתקלה בקשיים, נחתם בפרויקט „ריונגוף אשדוד" שבחוב רוגוזין היקרתי שבעיר. על פי תנאי ההסכם תוקלם הבנה עליקרי בעלת הקרקע, חברת „לאופולד השקעות", שבשליטתו של איש העסקים הבלגי ברנס לאופולד. כל אחד מ־35 הדיירים יוודע להוסיף 9775 דולר לסחר המקורי של דירתו. הסכום הכולל אותו יקבל לאופולד להשלמת הבניה יהיה כ־950 אלף דולר, 5 יחידות דיור, מעבר ל־16 יחידות דיור העומדות לרשותו, על פי עסקת הקומבינציה שחתם בתנאי עם חברת „קלרין".

ללאופולד בסתתות אישיים של משפחת מה טוב בסכום של 100 אלף דולר המצויים בשלבי מיגוש. מתצית הסכום תיקוף על חשבון השלמת הבניה.

מרובר בפרויקט המקיף 56 יחידות דיור בשני רבי קומות. הבניין הראשון, בו הושלמו 80 אחוז מהבניה, יימסר לדיירים תוך 6 חודשים, והבניין השני, בו הושלמו רק 4 מתוך 7 הקומות (כ־25 אחוז מהבניה), יימסר לדיירים בתום שנה.

„לאופולד השקעות" תבטיח מסירתו הדיירות במועד באמצעות ערבות בנקאית בסכום של 100 אלף דולר. עם חתימת ההסכם, תקבלנה הערות האזהרה שכידי הדיירים משמה תוקף, מאחר שעד עתה הן היו כפופות למיגוש עסקת הקומבינציה שכין לאופולד לבין „קלרין".

ההסכם, המהווה פריצת דרך בהסדר הנושים של „קלרין", הושג לאחר שאגף התקציבים של האוצר נעתר עקרונית לבקשת ספרק החברה עורך הדין בני קרייתי, להקצות משכנתאות בתנאים מועדפים גם לדיירים שאינם זכאים לה. מדובר במשכנתא בסכום לכ־10 שנה בריבית של 9 אחוזים שתינתן באמצעות בנק ספחות. עם זאת עדיין לא ברור מהו מקור המימון של המשכנתאות. עוד קיימת בעיית הסטרות שבתנו הדיירים ל„קלרין" והעברת עלייה כבסתנות לבנקים. עד כה ידוע על סטרות בגובה של 180 אלף דולר שיכוסו מכספי תוספת המחיר שישלמו הדיירים. כפי „הבראר" מצויים בידי הבנקים סטרות נוספים וזקבן שיידרש מצדם בתמורה מעבלה להשלמת הבניה. ההסכם, אשר עליו חתמו 27 מתוך 35 הדיירים, יוצא בשבוע הבא לאישורו של בית המשפט.

## לראשונה מאז 1970

# המשיכות בקופות הגמל היו גבוהות מההפקדות

סך כל הנכסים של קופות הגמל, כולל הפרשי שיערוך, הסתכם בסוף 1985 ב־23,808 מיליון שקלים חדשים לערך, לעומת 7,967 מיליון ש"ח בסוף 1984. זהו גידול נומינלי בשיעור של 199%. מדד המחירים עלה באותה תקופה 

هكذا من الأصل



# מתעכבת פתיחת המשא־ומתן על הסכמי העבודה החדשים

מאת חיים באר

תחילת המשא־ומתן בין המעסיקים לבין ההסתדרות על הסכמי העבודה לשנת 1986/87 נדחתה שוב, ולמעשה לא נקבע לה מועד, על אף ההצהרות מפי גורמים בהסתדרות בדבר פתיחת הדיונים עוד השבוע.

נציג התאחדות התעשיינים למ"מ אבי פילוסוף שוחח בימים האחרונים בטל"ל, ולפני שחזר ארצה יצא לחו"ל יו"ר האגף לאיגוד מקצועי בהסתדרות חיים הברפלד, כדי להשתתף בוועידה של האיגודים המקצועיים הגרמניים (ד.ג.ב.). המתקיימת בהאמבורג. הברפלד, שיצא ביום ו' שעבר, ישוב בעוד עשרה ימים.

שניים מראשי האיגודים המקצועיים, משה הלרמן מהסתדרות המיקרואלקטרוניקה וביומאים, ושרה זילברשטיין מאיגוד העובדים הסוציאליים, יצאו בראשית השבוע הבא לבלגיה במסגרת משלחת של ההסתדרות שתיטול חלק בסמינר של עשרה ימים על השוק האירופי המשותף.

מצד יו"ר האגף לאיגוד מקצועי אפרים זיילוני מסר ל„דבר", שבריונים על הסכמי העבודה החדשים תודרש. ההסתדרות את העבדת השכר התחילי על 50 אחוז מהסכר המוצע: תוספת שכר, ברמה הארצית, בשיעור של 5-10 אחוזים: הסכם רב־שנתי שלפיו יכללו רכיבים נוספים, כגון שעות נוספות, הוצאות רכב והוצאות טלפון בחישוב הפנסיה: קיצור שבוע העבודה מ־47 ל־40 שעות שבועיות והגדלת שיעור ההפרשות של המעביד והעובד לקרן הפנסיה מ־16 אחוז ביום ל־17 אחוז.

אתגיל החליטה ההסתדרות עקרונית להגדיל כיום אחידה לקבוצה הסכר הקבע לפנסיה.

בצבורת ההסתדרות סבורים, שהמצב הנוכחי, שלפיו קיימת אפסרות בחירה בין שיטת „הסכמדה האחרונה" לבין שיטת המסוצעים אינו יכול להימשך, משום שהוא נוגד את האינטרס של רוב המבוטחים ושל הקרנות עצמן.

# פער ההשכלה הבין־עדתי הולך וגדל ומבחני המשכל רק מרחיבים אותו

מאת יעל פרשבין, כתבת „דבר" לענייני חינוך

מבחני המשכל הנערכים בבתי־הספר תורמים להגדלת הפער בין העדות, מפני שבאמצעותם מיינים את התלמידים ממוצא מזרחי למסלולי לימוד נמוכים ברמתם – כך עולה מנתונים שהוצגו אתמול בכינוס שנערך במכון ואדליר.

„בארץ אפשר לנבא את הסיכויים של עובר ברחם אמו להגיע לאוניברסיטה, לפי היבשת שבה נולד אביו. אם האב הוא ממוצא מזרחי, סיכויי הילד להגיע לאוניברסיטה נמוכים פי ארבעה מסיכוייו של ילד ממוצא מערבי. הפער הוא מתוצרת הארץ, כמעט לבן, ולא רק שאינו קטן עם השנים, אלא הוא גדל באופן משמעותי" – כך סיפר אתמול פרופ' עזר שילד מאוניברסיטת חיפה בכינוס שהוקדש לשימוש שעושה מערכת החינוך במבחני המשכל.

פרופ' שילד הביא נתונים, המוכיחים שהפער בהשכלה בין מזרחיים למערביים גדל בעשור האחרון. ילדים מזרחיים שעלו לארץ בגיל תשע הצליחו לרכוש השכלה אקדמית פחות מאחיהם שעלו לארץ בגיל 17 ולא עברו את המבחן המפלה של מערכת החינוך הישראלית. רק 6 אחוזים מאלה שעלו בגיל 9 הצליחו לרכוש השכלה אקדמית, לעומת 19 אחוז מאלה שעלו בגיל 17.

כזכור, אסר משרד החינוך לפני שלושה חודשים על עריכת מבחני משכל קבוצתיים החל מגני־הילדים ועד חטיבות הביניים, בעקבות פניית הורים לבג"צ ובעקבות דוחות כל ועדה, שקבעה כי המבחנים מפלים לרעה תלמידים מבוייים יותר ממבחני הישגים או מציוני המורים. ביטול המבחנים מעורר תרעומת אצל פסיכולוגים, יועצים ואנשי חינוך. פרופ' שילד האשים אתמול את הפסיכולוגים והיועצים, שהתנגדותם אינה עניינית ושהיא נעוצה ברצון להגן על האינטרסים שלהם ולא של התלמידים.

# אחיות בתי־החולים מבקשות לרשום ארגון נפרד – אך בתוך ההסתדרות

מאת דנקה הרביבוב, כתבת „דבר"

בקשה לרישום עמותה של אחיות יאחיב המועסקים בבתי־החולים בארץ כגוף עצמאי בתוך ההסתדרות הכללית הוגשה בימים האחרונים לרשם העמותות.

הבקשה הוגשה על־ידי ועד הפעולה של האחיות והאחים בבתי־החולים, שהוקם על רקע ניגודי האינטרסים בין הסקטורים השונים בתוך ההסתדרות האחיות והאחים ובפרט נוכח חילוקי הדעות החריפים עם מזכירת הסתדרות האחיות האחים כרמ"ה פרן.

„מכלנותנו פקעה", אמרה אתמול בלה ספרין, מראשי ועד הפעולה, בשיחה עם כתבת „דבר". לדבריה, המוסד לבהדרות מוסכמת היה אמור עוד לפני הרגש לסיים את עבודתו בעניין שכרם. „מבאי עבודתם של עובדי הסיעוד בבתי־החולים, אך עד היום אין כל מסקנות.

בעוד שבוע אמורה לסיים את עבודתה ועדה מיוחדת שהוקמה על־ידי יו"ר האגף לאיגוד מקצועי חיים הברפלד לבחינת הקמת חטיבה נפרדת של אחיות בתי־החולים בתוך הסתדרות האחיות. „אנחנו רוצים להיות מוכנים לפעולה מיידית במקרה שהוועדה תסרב להכיר בתביעה שלנו למסגרת נפרדת ומטום כך הגשנו את הבקשה להקמת העמותה", הסבירה בלה ספרין. „אנחנו נפרוש מהסתדרות האחיות, אבל לא מן הסתדרות הכללית, שהיא הבית שלנו ואף אחד לא יוכל להוציא אותנו ממנו".

הוסיפה.

**אין חטיבה סקטוריאלית**

יו"ר האגף לאיגוד מקצועי חיים הברפלד הבהיר, כי במסגרת ההסתדרות הכללית אין שום חטיבה סקטוריאלית של אחיות מחוץ למסגרת היציגה הכוללת של הסתדרות האחיות, שמוסדותיה נבחרו לפני חודשים אחדים בבחירות דמוקראטיות.

הברפלד התייחס לכרוזים שהופצו בבתי־החולים ושבהם נקראו אחיות בתי־החולים להתפקד בחטיבה ביחודת במסגרת ההסתדרות הכללית.

הברפלד הוסיף, כי על דעת כל מרכיבי הסתדרות האחיות, הוקמה ועדה הבוחנת את המבנה הארגוני של הסתדרות האחיות, והמלצותיה ייודעו בקרוב במוסדות המוסמכים.

# הוראה להרוס מבנה הספריה והמסגד שהוקם באום אל־פחם

מאת מרדכי חלילה, כתב „דבר" לענייני ערבים

המלחמה על מחוז חיפה במשרד הפנים, משה גלזנר, הורה אתמול לחיר ועדת התכנון והבנייה עירון להשתמש „בסמכותו" החוקתית ולהרוס את בניין הספריה הציבורית באום אל־פחם, שנבנה ללא היתר.

המדובר בבניין בן שתי קומות, ששטחו 280 מ"ר. ובנוסף בבקשת מחנה העבודה ההתנדבותי שארגנו הצעירים המוסלמים בעיר. מינהל מקרקעי ישראל סרבו לבעלות על החלקה שעליה בנתה הספריה. שטח החלקה 350 מ"ר, והיא נמצאת במרכז העיירה. הממונה על מחוז חיפה אמר לסופר „דבר" כי הוא רואה בחומרה רבה את הקמתה של הספריה הציבורית ללא היתר זאת. הפיכתו חלק מהמבנה לאחר מכן למסגד.

הממונה אמר, כי נראה שהאתראים על הספריה הקימו למסגד, שיש להקשות על הרשויות לבצע את צו ההריסה, ולכן הכריז על חלק מהבניין כעל מקום תפילה.

# אלפים כבר הגיעו לל"ג בעומר במירון

מאת שמעון וייס, סופר „דבר" בצפון

אלפים רבים של חוגגים כבר הגיעו אמש למירון לקראת חגיגות ל"ג בעומר והילולה על קברו של רשב"י. מצפים, כי בהילולה, שתיערך היום ומחר, ישתתפו כ־150,000 חוגגים.

אתמול החלו ראשוני החוגגים לשחוט כבשים, ומצפים שהחגיגות יגיעו לשיאן הערב, עם הדלקת המדורה המסורתית. היום אחר הצהריים תיערך גם התהלוכה המסורתית של הבאת ספר התורה מבית אבו בצפת למירון.

בינתיים עשרים חברי מושב מירון המסוך לשבש היום את החגיגות, במענה שאלפי החוגגים הורסים את מכעיהם ושטחיהם החקלאיים. תושבים שכרו חברת שמירה כדי שתשמור על השטחים החקלאיים.

# גור יוזם חוק שיחייב מהילת פלואור במים

שר הבריאות מרדכי גור הודיע אתמול, כי בכוונתו לפעול לחקיקת חוק הפלואור שמטרתו לחייב את כל גורמי הממשלה והשלטון המקומי להפעיל תוכניות לפלואוריזציה של המים בכל הישובים בארץ.

מטרת הפלואוריזציה היא חיזוק השיניים והקטנת הפגיעה בהן. השר גור, שסייר ביום ו' האחרון במתקני חברת „מקורות" באיזור הכרכום, מסר, כי ארגון הבריאות העולמי, שישראל חברה בו, מצדד מאוד בהוספת פלואור למי השתייה. מדיווחים המגיעים מהארגון נמסר, שכ־200 מיליון בני אדם בעולם שותים כיום מים בתוספת מזערית של פלואור.

# תינוקת שלקתה בשיתוק ילדים תובעת פיצויים

(ע). – תינוקת בת שנתיים תובעת את משרד הבריאות ואת התנהגה לבריאות האם והילד בסכנת גילה בירושלים, בטענה כי תרכיב חיסון נגד שיתוק ילדים שקיבלה בתנהגה גרם לה לשיתוק ילדים. על תביעה זו סרב הגוף כתביהגנה.

התובעת טוענת, באמצעות הוריה, כי ביולי 1984 קיבלה חיסונים בתנהגה לטיפול באם ובילד. בטוף אותו החודש אושפזה בבית־החולים, והתברר כי היא סובלת משיתוק ילדים. התברר, כי לקתה בשיתוק בעקבות קבלת החיסון נגד שיתוק ילדים.

בתביעה, שהוגשה לבית־המשפט המחוזי בירושלים, טוענים התובעים, כי התחנה לטיפול באם ובילד התרשלה מאוד שנתנה לילדה תרכיב חיסון פגום, שלא נשמר כראוי. עוד נטען כי התרכיב לא נבדק בטרם ניתן לילדה.

# פנייה לגנב להחזיר שתי טבעות מזכרת מהורים

(ע). – פנייה ברגשות השמיעה אתמול תושבת רמת־השרון אל הגנב האלמוני שלקח מביתה שני טבעות זהב, מזכרת יחידה מהוריה שנספו בשואה.

בטוף השבוע שעבר נגנבו תכשיטים מדיירתם של אהרון ורות עמיר ברחוב טרומפלדור 8 ברמת־השרון ובהם שתי טבעות זהב משובצות יהלומים, שהיו שייכות לאמה של רות עמיר, ונותרו לה כמזכרת יחידה מהוריה שנספו בשואה.

עתה פנה רות עמיר אל הגנב ומבקשת להחזיר לה את שתי הטבעות, שמבחינה רגשית יקרות לה מאוד.

# „הבת של מנהל הבנק" נעצרה על הונאות

מאת חנה מאר, כתבת „דבר" בשרון

נערה מנתניה נעצרה בימים האחרונים כחשודה בזיוף ובהפצה של צ'קים גנובים. יחד עמה נעצר גבר החשוד כי הוא שהפעיל אותה בנעיבות.

הנערה נהנתה להתכנס לחנויות ובאמצעות בנתניה ולספר כי שמה סיליביה חן וכי היא בתו של מנהל הבנק הבינלאומי הראשון. המשטרה חשדה, כי הנערה הצליחה לרכוש בגדים בחנויות רבות בנתניה תמורת צ'קים גנובים ומזויפים.

מחלק הנוער במשטרת נתניה פנה לבעלי חנויות בעיר שקיבלו צ'קים מהנערה לבוא ולמסור עדות.

עמדות טלפון בכביש תל־אביב חיפה, שנועדו לקריאות עזרה ושבמשך תקופה ארוכה יצאו מכלל פעולה עקב חבלות של בריונים, תוקנו באחרונה על־ידי אנשי „בזק" וחזרו לפעול (צילום: י.פ.פ.א.)

# עובדי האוניברסיטאות פותחים בעיצומים בגלל תוספת איזון

מאת חיים באר, סופר „דבר"

10,000 העובדים במסגרות להשכלה גבוהה פותחים השבוע בעיצומים, במחאה על אי־הגעתם המעסיקים לתביעותיהם.

עובדי המוסדות להשכלה גבוהה הכריז על סכסוך עבודה, בדרישה שתשולם להם „תוספת איזון", כפי שקיבלו מגזרים מקבילים. להם בשירות הציבורי. אולם הנהלות האוניברסיטאות הבהירו לנציגי העובדים, כי לא יוכלו לשלם את התוספת במצב הנוכחי.

אתמול התכנס מטה המאבק של חטיבת עובדי המוסדות להשכלה גבוהה והחליט לכנס השבוע אסיפת הסברה בשעות העבודה. כן החליט המטה, כי החל מיום ג' בשבוע הבא יחודרו הצעדים ויוסיפו שירותים שונים על־פי תוכנית אזורית בכל המוסדות. הסתדרות הפקידים כבר הודיעה על תמיכתה במאבק העובדים.

# הסדר עם האוצר על פרישת ההלוואות למלונאים במצוקה

מאת דוד מרשיב, סופר „דבר" לענייני תיירות

שר התיירות אברהם שריר הודיע אתמול להנהלת התאחדות בעלי בתי־המלון, כי ביכש עם האוצר הסדר לפרישת חובות בתי־המלון שבמשבוקה.

בעלי בתי־מלון אשר יוכיחו כי קשייהם הכספיים נובעים מהמשבר בענף, יקבלו הזדיה בפרעון הלוואות הפיתוח של השנה הנוכחית. התשלומים יימשכו על פני שש שנים: בשנתיים הראשונות הם ישלמו את הריבית בלבד ובארבע השנים הבאות יפרעו המלונאים את הקרן והריבית. שיעור הריבית שבה יחויבו המלונאים בהסדר זה יהיה 7.5 אחוזים מעל לפרד המחירים או לייקר פלוס 2.75 אחוז.

כך הודיע שר התיירות למלונאים, כי שר האוצר נענה לפניית משרד התיירות והסכים לפרוש את החזרי הלוואות פיתוח המבודדות ל־17 שנה. בחמש השנים הראשונות יחויבו המלונאים רק בתשלום הריבית, ו־12 השנים הבאות הם יפרעו את הקרן בתוספת הריבית. הסדר הנ"ל אמור לחול על הלוואות פיתוח שניתנו בהזמרה מלאה למרד המחירים או לדולאר.

# בתי־האבות של „משען" מלאים ו־5,000 קשישים מחכים לתורם

מאת חיים ביאור, סופר „דבר"

ברשת בתי־האבות של „משען" קיימת מצוקה קשה של מקומות. כל 4,200 המקומות תפוסים, ובתור הנמצאים כ־5,000 איש. על כך מצהיר אתמול מנהל המחלקה הסוציאלית־ישראל מנכ"ל „משען" משה יהודה אמר בישיבת הנהלת „משען" בירושלים, כי פיתוח לארבע השנים הקרובות נדרש 4.2 מיליון דולאר. סכום זה מיועד, בין השאר, להקמתם של בתי־אבות בחיפה, באר־שבע, פתח־תקוה וראש־העין.

בכלכלת ההסתדרות בידה שמאל ציינה, שאין בתוכנית הפיתוח של „משען" תשובה ליותר מ־10,000 קשישים מנקלים. שמבקשים הסמלה לאבן להם. היא הדגישה, שכמחצית מכלל המיטות לקשישים בישראל הן בבתי־אבות פרטיים, שרובם ביטלו הסוציאלי. יצויין כי „משען" גבתה עד כה סכומים נמוכים מדי־יומיים, אך רוב המוסדות בראשות שלום ובשלש גבוהה והחליט לכנס השבוע אסיפת הסברה בשעות העבודה. כן החליט המטה, כי החל מיום ג' בשבוע הבא יחודרו הצעדים ויוסיפו שירותים שונים על־פי תוכנית אזורית בכל המוסדות. הסתדרות הפקידים כבר הודיעה על תמיכתה במאבק העובדים.

המליצה להעלות את התשלומים. עם זאת, גם לאחר המלצת הוועדה, מחירי השהייה במוסדות „משען" נמוכים יחסית.

בפגישת הסתדרות לקרב בני נוער לקסדרות הנוער תלמידי הת"לכון המקצועי „פיסגה" בבית־ברנר בתל־אביב ובלוח אל־מוגרבי בתחום הטקסטיל המעלים המאבקים בתחום כישלון של מועצת הפועלים.

(ע). – סניף בנק לאומי ביהוד נפרץ בליל שבת, אך דבר לא נגנב ממנו.

# הוראה להרוס מבנה הספריה והמסגד שהוקם באום אל־פחם

מאת מרדכי חלילה, כתב „דבר" לענייני ערבים

המלחמה על מחוז חיפה במשרד הפנים, משה גלזנר, הורה אתמול לחיר ועדת התכנון והבנייה עירון להשתמש „בסמכותו" החוקתית ולהרוס את בניין הספריה הציבורית באום אל־פחם, שנבנה ללא היתר.

המדובר בבניין בן שתי קומות, ששטחו 280 מ"ר. ובנוסף בבקשת מחנה העבודה ההתנדבותי שארגנו הצעירים המוסלמים בעיר. מינהל מקרקעי ישראל סרבו לבעלות על החלקה שעליה בנתה הספריה. שטח החלקה 350 מ"ר, והיא נמצאת במרכז העיירה. הממונה על מחוז חיפה אמר לסופר „דבר" כי הוא רואה בחומרה רבה את הקמתה של הספריה הציבורית ללא היתר זאת. הפיכתו חלק מהמבנה לאחר מכן למסגד.

הממונה אמר, כי נראה שהאתראים על הספריה הקימו למסגד, שיש להקשות על הרשויות לבצע את צו ההריסה, ולכן הכריז על חלק מהבניין כעל מקום תפילה.


בצער רב אנו מודיעים על פטירתה של יקירתנו

**הדסה פינצ'וק**

ההלויה תתקיים היום, יום שני י"ז אייר תשמ"ו 26.5.86 בשעה 3.00 אחר הצהרים בבית העלמין חולון.

אבלים: בעלה: יצחק פינצ'וק
בתו חתנה: חנה ומרדכי פקר
בנה וכלתה: יוסף ורחל פינצ'וק
נכדיה: תניה

**הדירקטוריון ועובדי החברה**

משתתפים בצערו של יוסף פינצ'וק, מנכ"ל החברה.

במות **אימו** ז"ל

ומביעים את תנחומיהם למשפחתו.

**חברת „מבני תעשיה" בע"מ**

ההסתדרות הכללית של העובדים בא"י
**הועדה לקידום החינוך המקצועי־מקצועי**
המדור התעשתי

**כנס משפחות עובדי ומורי רשתות החינוך של ההסתדרות**

ל"ג בעומר תשמ"ו – 27.5.86 – יער בן־שמן

התכנית:
10.00 – התכנסות באזר אמפיתאטרון יער בן־שמן
10.15 – 12.30 – הפעלות בחיק הטבע:
יציאה למסלולי טיול לכל המשפחה בהדרכת מדריכי ידיעת הארץ/קק"ל
– ערכה חינוכית ניידת של הקרן־הקיימת
– סדנא אמנותית ניידת – פיסול בטבע
14.00 – התכנסות באמפיתאטרון
14.15 – 15.15 – הופעת להקות מחול וזמר של רשתות החינוך
15.30 – 16.15 – הרקדה המונית
16.30 – סיום ופיזור.

**אתגר – המכללה למינהל – מישלב משען – נוער עובד – נעמת – „עמל"**

**חברה להשקעות של בנק הפועלים בע"מ**

**הודעה על אסיפה כללית שנתית רגילה**

ניתנת בזה הודעה כי ביום 4.6.86 בשעה 9.00 תתקיים אסיפה כללית שנתית רגיה של החברה במשרדה הרשום ברחוב יהודה הלוי 147 ת"א.

בעלי מניות למוכ"ז בנות 0.001 ש"ח אשר ברצונם להשתתף ולהצביע באסיפה זו, יפקידו את תעודת המניה שבידיהם במשרדה הרשום של החברה, במזכירות החברה, לא יאוחר מ־48 שעות לפני מועד האסיפה.

**על סדר היום:**
1. דו"ח מנהלים.
2. אישור המאזן וחשבון רווח והפסד ליום 31.12.85.
3. בחירת מנהלים.
4. מינוי רואי חשבון וקביעת שכרם.
5. שונות.

אם לא יהיה נוכח בתאריך האסיפה מניין חוקי, תתקיים האסיפה כעבור שבוע באותו מקום **ובאותה שעה.**

אם גם אז לא יימצא מניין חוקי כקבוע בתקנות תתקיים האסיפה באותו יום באותו מקום בשעה 9.30 בכל מספר של משתתפים.

**מועצת המנהלים**

ההסתדרות הכללית של העובדים בא"י
**הועד הפועל**
**האגף לארגון ומועצות הפועלים**
**המחלקה לפעולה קהילתית**

מחר יום ג' י"ח באייר תשמ"ו (27.5.86)
במשכן הכנסת בירושלים

**כנס מיוחד של המועצה החברתית קהילתית של ההסתדרות**

**סדר־היום:**
09.30 – 10.00 התכנסות
10.00 פתיחה:
**מלטיאל סגל**, יו"ר המחלקה לפעולה קהילתית
ברכות:
**גדעון בן־ישראל**, יו"ר אגף הארגון ומועצות הפועלים
**ניסן הרפז**, מזכיר מועצת פועלי ירושלים
**בחירת יו"ר המועצה**
10.30 – 11.00 – דברים:
ח"כ **שלמה הלל**, יו"ר הכנסת.
פרופ' **שמעון שטרית**, אוניברסיטת ירושלים.
11.00 – 12.30 דיון כללי:
**„בעיות חברה בישראל ומוקדי המצוקה החברתית בימי המשבר הכלכלי".**
12.30 – 13.00 דברי סכום:
ח"כ **ישראל קיסר**, – מזכ"ל ההסתדרות

**לרייזה יוספזון וליונינה קרוסינקר**

אנו משתתפים באבלכם הכבד על מותו הפתאומי של הבעל האבא

**הירש** ז"ל

ומביעים את תנחומיהם החבריים

**המרכז החקלאי**
**ניד עיתוני**
**ו„העדה"**

אנו מודיעים בצער על פטירתה של חברתנו

**חנה גרשוני** ז"ל

המשתתפים בצער המשפחה

הובאה למנוחת עולמים ביום ראשון ט"ז באייר תשמ"ו 25.5.86 בבית העלמין בכפר ויתקין

כפר ויתקין

**יום הזכרון** על שם נחום גולדמן

**יחסה של איטליה לשארית הפליטה ולפעולות ההצלה וההעפלה, 1945–1948**

**כנס שליחים ופעילים**

רב שיח במעמד שגריר איטליה בישראל, מר ג'יובאני דומינדו
ברכות ממי מר אריה דולצ'ין
לזכרו של רפאל קפטוטי ז"ל, ממי ד"ר יצחק מינרבי
משתתפים: אריה אורון, אריה אליאב, מרדכי סורקיס, עזה שירני, אברהם תורי שליחים ופעילים בפרשת „להי־שפניה"
בין המזומנים: פעילי „המרכז לטלה", המוסד לעליה ב', הבריחה, ההגנה, שליחי הסוכנות לשוגיהם, ארגוני פליטים, החלוץ והפרטיזנים.
במהלך הערב יוקרנו קטעי סרטים על התקופה.
יום חמישי, 29 במאי, בשעה 17:00, באודיטוריום בבי ציון, בבית התפוצות בשעה 16:00, יתקיים במקום מפגש רעים.

**רנגד מאגרים בע"מ חפ 51"107499"9**

בהמשך בזה הודעה, כי באסיפה הכללית שלא מן המנין התקבלה החלטה מיוחדת לשמות את תוכיר החברה על ידי הוספת סעיף ג' כדלקמן:
„לפקיד בשרותי אמצחה, שמירה וכיוון מבל סין והתו הלסק שרתים אלו הנשרב שרים בארץ ומבל יחיבי תבלי.
גדי הבר – מנכ"ל

**מקורת החברות (נוסח חדש)**
**הודעה על קבלת החלטה מיוחדת**
(לפי הנתים 25 ו־26 לפקודת החברות (נוסח חדש) (1983)
של החברה:
**קבאל תחנים בע"מ**

חברת שבאל תחנים בע"מ מתכבדת בזה למסור הודעה כי ביום 22.5.86 באסיפה כללית שנתכנסה כדין נתקבלה ההחלטה הבאה על שינוי תוכיר החברה בהחלטה מיוחדת:
„א. סעיף 2 לתוכיר יימחק ובמקומו יבוא:
2. החברה תעסוק בין היתר באספקת שר ודתי, תקון, שפרן, חדוש, שווק, יצוא, הדרכה, התקנה, השאלה, תחזוקה וחנר כה בנושאי ממנות ורכב, לרכות וחלקת אביזרים וכל בשמה מדינת ישראל ו/או מוצה לה.
ב. 1) סעיף קטן (2) לסע' 4 לתוכיר החברה יקרא: (2) מניות רגילה ב' בנות 1 ש"ח ב"א.
2) יתוקן סעיף קטן (4) לסעיף 4 לתוכיר הנ' אמר: (4) 20 מניות בכמה בנות 1 ש"ח כ"א."

יחיד קבוד
יו"ר

משתתפת בצערה של **נחמה פיגה**
עובדת הקרן
במות האב

**משה פיגר** ז"ל

ומביעה תנחומים למשפחה

**ההנהלה והעובדים**

**למר שלמה זיניוק והמשפחה**

השתתפותנו הכנה במות האב

**יעקב** ז"ל

י. רייק – מנכ"ל
**חרושת חומרי נפץ בע"מ**

לחברתנו **יהודית מייזלס**

אתך בצערך במות בעלך

**שלמה מייזלס** ז"ל

**צוות המורים והנהלת ביה"ס „העמק המערבי" יפעת**

במלאת 25 שנה לפטירתה של

**סוניה (שרה) גלנץ** ז"ל

נעלה לקברה היום, יום ב' י"ז באייר תשמ"ו 26.5.86 בשעה 16.00 בבית העלמין בפרדס חנה

**בית משמרות**

# דבר היום

## סמכות ברורה

היועץ המשפטי למשלה מוצא את עצמו בימים אלה בדיקודי הפרסום. בשתי סוגיות שונות זו מזו שאין ביניהן קשר ישיר: האחת היא הביקורת הפומבית שהשמיע שר המשפטים על התבטאותו של פרופסור זמיר בסוף השבוע שעבר בענין אי העברתו של החוק נגד גזענות בכנסת. הסוגיה האחרת, הדבקשית יותר, היא המחלוקת שביטו לבמה שרים – וביניהם ראש הממשלה – בענין חקירתו של „הפקיד הבכיר", דמות שהוזנה תמיד מטעמי בטחון.

דברתו של היועץ המשפטי להביע את דעתו בפומבי, גם כאשר מדובר בדעתו על מעמד של הכנסת, וביקורתו של השר מדיני בענין זה קשורה במגמתו הכללית לקצץ בסמכויותיו של היועץ המשפטי. זוהי מגמה בלתי רצויה, כפי שכבר נאמר במקום הזה, והשלכותיה על חיי הציבור בישראל יהיו שליליות. הצעה זו אינה מועילית בפעם הראשונה, היא נדחתה בעבר, ומומלץ לקוות שתידחה גם הפעם.

אלא שבסוגיה האקטואלית מדובר בסמכויות של היועץ המשפטי שאינן מוטלות בספק. ההחלטה אם להודות במציאה זה או אחר על פתיחתה של חקירה פלילית, או על הגשתו של כתב אישום אחרי החקירה, כמו גם ההחלטה על סגירת תיק, היא מסמכותו המובהקת וזכיד בסוף השבוע שעבר בענין אי העברתו של החוק נגד גזענות בכנסת. הסוגיה האחרת, הדבקשית יותר, היא המחלוקת שביטו לבמה שרים – וביניהם ראש הממשלה – בענין חקירתו של „הפקיד הבכיר", דמות שהוזנה תמיד מטעמי בטחון.

דברתו של היועץ המשפטי להביע את דעתו בפומבי, גם כאשר מדובר בדעתו על מעמד של הכנסת, וביקורתו של השר מדיני בענין זה קשורה במגמתו הכללית לקצץ בסמכויותיו של היועץ המשפטי. זוהי מגמה בלתי רצויה, כפי שכבר נאמר במקום הזה, והשלכותיה על חיי הציבור בישראל יהיו שליליות. הצעה זו אינה מועילית בפעם הראשונה, היא נדחתה בעבר, ומומלץ לקוות שתידחה גם הפעם.

אלא שבסוגיה האקטואלית מדובר בסמכויות של היועץ המשפטי שאינן מוטלות בספק. ההחלטה אם להודות במציאה זה או אחר על פתיחתה של חקירה פלילית, או על הגשתו של כתב אישום אחרי החקירה, כמו גם ההחלטה על סגירת תיק, היא מסמכותו המובהקת והבלעדית של היועץ המשפטי למשלה. כאשר מדובר בגודם בשחוני, או בגושא בשחוני, היועץ המשפטי רשאי, ואפילו חייב, לשמוע את דעת הממשלה, או את דעת השר הנוגע בדבר. אפשר לצפות ממנו שיתייחס לדעה זאת בכובד ראש, ויביא אותה במניין שיקוליו במשקל ראוי. אבל בסופו של דבר ההחלטה כיצד לפעול היא החלטתו שלו.

אם בענין של „הפקיד הבכיר" יש חילוקי דעות בין היועץ המשפטי לבין ראש הנוגע בדבר, או אף כמה שרים, הרי חילוקי הדעות עצמם לגיטימיים. אך מכיוון שסמכות ההכרעה העצמאית של היועץ המשפטי בענין זה איננה מוטלת בספק, הרי יש לכבד אותה ואנו בטוחים שהממשלה אכן תכבד אותה.

### ארלוזורוב 93 / חיים ביאור

## טחנות שגיא

„רופאים מנצלים את המונופול של קופת־חולים בתחום הרפואה, את הציוד והמכונים שלה, כדי להעדיף חולים שהפרדטה מצויה בביטוח. כל חולה שרוצה להקדים את תורו לטיפול, יודע שעליו לשלם כסף מתחת לשולחן. זה פוגע באמונתנו. אנו מופיעים כהנהגה שקרית".

מלים קשות אלה הקפיאו את משתתפי הישיבה של סיעת המערך בהסתדרות, שכונסה בשבוע שעבר, מעשה שיגרה, לשמיעת אינפורמציה מהמזכיר לענייני עובדים שעל סדר היום. התיאור בא לא מפיו של עסקן ממורמר או אופוזיציונר מקצועי. הדובר היה גרשון שגיא, ראש האגף למינהל והכנסת בהוד־הפועל, מהמובהקים שבין אנשי המימסד ההסתדרותי.

שגיא סיפר, בפרחזים פנימיים של הוד־הפועל, כי שורה של תופעות חריגות השתרשה במערכת ההסתדרותית, עד כי הנסיון לתקנן נראה לעתים כמעט חסר סיכוי. בתופעה של שיתוף רופאים בבתי־חולים ובמרפאות לא מיפלו מעולם מתוך החלטה נחושה לעקור אותה משורש, הוא גורם, וכך נהיתה למוסכמה מאלית.

עדכי היסוד, כמו רפואה שוויונית ועזרה הדדית, מתבססים לגור עיקרם, הוא מתרגם הציבורית, גם בי הקיימת בין מחלית של קופת־חולים והסתדרותית, מחלקת לשכרים – הנאמנים לבסיס ונשגיבו לרוסקן ומבולה. אנו סובלים פה מרפואה, שהיא בעצם מחלה ממארת. אינפלציה במדיניות בתי־הינגה, אומר שגיא, הציבור יתרשם שאנחנו עומדים מאחרי הטעפה.

הידרדרות במסר הרפואה הציבורית החלה, לדבריו, מאז שביתת הרופאים הגדולה, לפני שנתיים. במאבק הזה שניטש בין איגודי הרופאים לבין המעסיקים נשחקה שחיקה משמעותית הודדות הרופאים עם מוסדות הרפואה ועם מערכת הבריאות בכלל.

בשנה האחרונה מנסה שגיא להביא לכך שהנהלת קופת־חולים תנקוט צעדים של ממש לביטול הגזע, אך ללא הצלחה יתירה. ככל שהעמיק לחדור לעובי הקרח, כן הצטבר על שולחנו עדויות של מטופלים שלימדו על היקפו המדהים של השיחוד בבתי־חולים ובמרפאות. לחולה שנזקק לניתוח דחוף נרמז, כי „שי" בסך 3,500 דולר יחסוך לו שבועות של המתנה לניתוח בכיס המרה ויבטיח לו את מיטב התרופות אחר־כך. הרופא, שפרסיו נמסרו לאגף למינהל בהוד־הפועל, לא ניאות לקבל את הסכום בשקלים, אלא רק בדולרים מ„השוק הפלני". חולים רבים מציעים לרופאים תשלומים כספיים ומתנות שווי־ערך, בלא שהתבקשו במפורש או אף במרומז, מה שמלמד כי השיחוד נהפך כבר לנורמה.

הנהלת קופת־חולים מסכימה, לדבריו, עם הדיאגנוזה, אך התופעה כה מורכבת ומסוכנת (מה גם ש־95 אחוז מהחולים אינם מתלוננים, עד כי יש כמעט השלמה עם המצב.

אנחנו מטפחים ציפיות גבוהות בציבור, מטעים שגיא, שחדי הכל יודעים שהמערכת ההסתדרותית מנוגעת עלידי שיקולים חברתיים־ערכיים ואינה אירגון המושתת על רווח והפסד. אם לציפיות לא יהיה ביסוי, תאבד ההסתדרות את אמינותה בעיני חבריה. יריביה הפוליטיים ואורחים מבית כאחד יתקפו אותה על מחדל הרפואה השוויונית. פתיחת התקפה שכזו היא רק שאלה של זמן, הוא מתריע.

עתה פועל יודע האגף לתכנון ולמינהל לפתיחה של שורת דיונים במסגרות הציבוריים של ההסתדרות, שיביאו לפעולה מאסיבית נגד התערערות הרפואה השוויונית. הוא סבור שרק אם הוועדה המרכזת, ההנהלה של קופת־חולים יחליטו כי תשלומים של חולים לרופאים הם שחוד לכל דבר, אפשר יהיה להנחות את היועצים המשפטיים של ההסתדרות ליזום טיפול פלילי במעורבים בשיחוד הזה ולצמצם, אולי, את מחדי הגזע.

רוזקא ימים אלה, שבהם קופת־חולים עומדת לעשות צעדי הבראה לאחר המשבר הכספי שפקד אותה, הם הזמן המתאים לפעול במקביל לעקירת הרפואה השחורה, המקעקעת את דימויו של המוסד כפאר היצירה ההסתדרותית.

## בין הפטיש והסדן

ניגודי אינטרסים מחד גיסא ורצון לשתף פעולה מאידך, מאפיינים את דפוס יחסי הכח בין מוכירי הסתדרות עובדי המדינה לבין יועדי העובדים שבשטח".

מתוך מוקד ראשון מסוגו, שכתב הרושם שאוכר במסגרת הוגג ללימודי עבודה באוניברסיטת תל־אביב, עולה, כי בשעה שהוועדים וארגונים בשירות המדינה, הנבחרים בבחירות אישיות, חשים בראש וראשונה מחויבות למחוקקים, נוגעים מזכירי הסתדרות עובדי המדינה בצבת של אילוצים כלפי גורמים רבים ושונים – הוועדים הארצים, הנהלות המשרדים הממשלתיים, נציבות שירות המדינה, הממונה על השכר באוצר האגף לאיגוד מקצועי בהסתדרות.

הסתדרות עובדי המדינה נמצאת בעמדת נחיתות לעומת הוועדים החוקים בשירות המדינה, קובע שטאוכר. השפעתה של הסתדרות זו במשרד ממשלתי כלשהו תלויה בהחוד של הוועד הארצי וברצונו לשתף פעולה עם נציגיה. לפיכך, שלא בבמגזרים שונים, שבהם יעד עובדים חזק מפתח יחסי־קונפליקט עם ההסתדרות המקצועית, הרי שבמקרה של שירות המדינה מקיימים מזכירי הסתדרות עובדי המדינה קשרים הדוקים עם הוועד ב„שטח" ומגלים שביעות רצון רבה יותר משיתוף הפעולה שלהם איתו, ככל שהאחרון חזק יותר.

(המשך בעמ' 8)

# הטלוויזיה כשומרת שבת

מאת טוי פרויס

**מצביעי ש"ס, אגו"י ומפד"ל צודקים בטענתם שמשחקי כדורגל בשבת גורמים לחילול שבת המוני בפרהסיה. דווקא הטלוויזיה מצאה את הפתרון: להביא בכל שבת משחק אחד בשידור חי**

כמעט כל הטענות והקובלנות של המבכים עצמם שומרי שבת זן טענות הבל. מלחמתם בהרצאות המתקיימות בבוקרי שבת, התאגותם האלימה למופעי בידור בלילות שבת, שלא לדבר על מלחמתם בהפעלת תחבורה ציבורית, כולם מגבירים את חילול הקודש, הוזקא מבחינתם. בגלל שיתוק האוטובוסים נעות בכבישים רבבות מכוניות פרטיות ואלפי מוניות: בגלל סגירת בתי־שעשועים בלילות שבת נשארים ברחובות המונים, שמרעישים עולמות: כל־ל ביטול מופעי תרבות בשבת לפני הצהרים. בכל אלה מקפחים נאמני הקדוש־ברוך־הוא את יום המנוחה במקום לעודד אותו.

לעומת זאת יש צדק בטענתם, כי משחקי כדורגל הם פגיעה קשה מגשוא במנוחת השבת. אלפים, ולא מן השכבות הרגועות

והמנומסות ביותר, יוצאים לרחובות מיד אחר הטשולענס והקוסקוס, שעה השמורה אצל רבים לשינה. הם מגיעים באלפי כלי־רכב לקופות המעטות. מרעישים ודוחפים, ואחר־כך שואגים בקולי קולות ומזכירים לשופט שהוא בן לוחב, למרסק קילד ולאתי להדדום. כשעתיים לאחר כניסתם למגרש הם חוזרים על רוב מרכיבי התרגיל בכיוון הביתה, וזה עוד לפני צאת הכוכבים. לכן קשה להעלות על הדעת חילול שבת פרוץ מכדורגל, הפוגע גם באורחים שאינם מנשקים מזוזות ואינם מכירים ציצית, תפילין ותכשיל כנכב.

בכל הנוגע לכדורגל אפשר ללכת לקראת מצביעי ש"ס, אגו"י ומפד"ל. איך עושים זאת ראינו בשבת האחרונה, כשהוריקו לטלוויזיה לראשונה, כמו גילוי אמריקה, לצלם משחק ליגה. נוסף על 20,000 יושבי בלומפילד ראו עוד מאות־אלפים את המשחק, ולא חיללו שבת בפרהסיה. על־פי דגם דומה אפשר למצוא פשרה שתצמצם את הפגיעה ברוח השבת. אם שידורי טלוויזיה יקויימו ביום שבת כסדרם, יפחת מספר הבאים למשחקים ומתללים בכך את השבת. תושבים שהמגרשים נמצאים בשכונתם יסבלו פחות מהלחץ ומהרעש שצריך למצוא הסדר, שיפסור את האגרות מנזק כספי. אפשר יהיה להבטיח זאת אם ישולמו תמלוגים נאותים תמורת זכויות השידור או אם לא יודיעו מראש איזה משחק יוקרן, כפי שנהוג בארצות חוץ. אם תמומש אחת משתי האפשרויות הללו, יצומצמו ממדי חילול הקודש והפרעת מנוחת השכנים. הדלקת מקלט טלוויזיה היא חילול מדרגה שניה, מאחר שהיא נעשית במיסתור. „ייהרג ובל יעבור" מתייחס רק לחילול שבת בפרהסיה: חילול בצינעה הוא בבחינת „יעבור ובל ייהרג. החרדים יעשו חסד עם עצמם, אם יסירו התנגדותם לשידור משחקי כדורגל.

# „המשכורות שלנו הן בושה גדולה" (ב')

# לא בשביל הפרנסה

מאת יצחק מרידור

**כדי להישאר בעבודה, בלי להגיע אפילו לשכר מינימום, צריך פועל לקלף למעלה מ־200 ק"ג אשכוליות ליום. „קשה להתעשר מעבודה בענף המזון", אומר מנהל באחד המפעלים, וקובע את החוכמה של השכר באומרו ש„החוכמה היא לדעת להסתדר עם מה שיש..."**

במפעלים האחוריים בבקעת בית־שאן, השייכים להתיישבות העובדת, עובדים כ־700 מתושבי בית־שאן. פחות ממחציתם מועסקים ב„עוף־טוב" ושכרם – כמקובל בענף המזון. היתר מקבלים את שכרם לפי הנהוג ב„כור". אומר מוני סגל, מנהל כוח האדם במפעלים האחוריים: „שכרם של העובדים השכירים עומד אצלנו בראש דאגותינו". „יש לנו זמנים שהמגדל של התוצרת, בשדה או בלול, אינו מקבל שום תמורה עבור עמלו, אך העובר השכיר תמיד מקבל את המגיע לו"... „ההשגים של עובדי „עוף־טוב", אינם מבוטלים כלל" אומר מוני ומוסיף „נכון, קשה מאד להתקיים מ־350־400 שקל לחודש. אך אנו משלמים משכורת 13, והעובדים מקבלים כאן ארוחה חמה וטובה העולה לנו ארבעה דולר ולהם 20 אגורות. הם מקבלים בגדי עבודה ופרמיות בנוסף לתנאים הסוציאליים. „קשה להתעשר מעבודה בענף המזון", הוא אומר, „אך החוכמה היא לדעת להסתדר עם מה שיש..."

העובדים במפעלים בעיירות־פיתוח חשים מרומים ומנוצלים לא רק בשל השכר המעליב אלא גם בשל כך שרוב העובדים הבכירים, בתפקידי ניהול, באים מחוץ לעיר. מיכאל בן־עבו, יו"ר ועד העובדים של „כיתן", מספר: „כיתן" הוא קונצרן ארצי והמשרד הראשי שלהם שוכן בהדר־יוסף. המנהלים יוצרים תחושה של ניכור, הם שולטים בנו ב„שלט־חוץ". מנהל המפעל בבית־שאן גר בנצרת עלית: מנהל מחלקה גר בנתניה: מנהל המצבעה ברעננה: מנהל ביקורת־טיב בנצרת עלית. כולם מגיעים לעבודה בפרייוטים מודל 86, ושכרם גבוה בהרבה מכל מה שיכול לחלום עליו תושב בית־שאן". גם ב„רבינסקס" מרגישים ככה: „המנהל שלנו גר בפנטהאוז בבני־ברק" אומר איש הוועד, „שני מנהלים אחרים גרים במושבה כנרת: האחראי על בקורת־טיב בחולון. איש האחזקה בטבריה: מנהל המתפרה – בכרמיאל. רק הפועלים הפשוטים וכמה מנהלי מחלקות שאין להם כל סמכויות או אחריות של ממש הם תושבי בית־שאן." במפעלים האחוריים, כמו „עוף טוב" המצב טוב יותר. „אנחנו, במפעלים האחוריים, חוסכים כסף מעמק, אם הקסקנות, אומר מוני סגל: אנו יודעים שאי־אפשר להפעיל מערכת רק עם מנהלים חברי קיבוצים. הם המהנים את הקבוצה הישראלית. חוזרים למשק ופוגעים בכך בתיפקוד הענפים. הקיבוצים מתקשים לספק את כל הכוח הניהולי הדרוש למפעלים, ולעומת זאת ההיצע של בית־שאן השתפר מאד: קם בעיירה דור משכיל, מתוכו ניתן להוציא אנשים עם פוטנציאל נהדר. כך למשל, הסמנכ"ל לכספים ב„עוף טוב" הוא איש בית־שאן. וכך מנהל מחלקת ההודיים, מנהל מחלקת הפיפות, מנהל מחסן התוצרת ועוד. יש אצלנו פתיחות אמיתית בענין זה" מתגאה מתי סגל.

הרבה ציפיות תלו תושבי עפולה, מגדל העמק, נצרת עלית והעמק כולו בפארק התעשייתי היפה והחדש שהולך ומוקם מול קיבוץ דברת (בין עפולה וכפר־תבור). האיזור התעשייתי החדש, השייך לתחומי המועצה־האזורית עמק יזרעאל, מיועד לאכלס תעשיות מודרניות, מתחכמות, עתירות־ידע, שיספקו תעסוקה הולמת ורואיה לבני העמק, לצעירים אחרי שירות צבאי, המסיימים לימודים באוניברסיטאות, בסכנין, בקורסים שונים למקצועות סכנים ונהגלים – הרוצים להקים את ביתם בגוף הולדתם – בעמק. זהו „החזון". לשם כך הוקם הפארק התעשייתי היפה. לשם כך הושקעו בו כספים ממשלתיים רבים. בינתיים מתמקמים בו מפעלים אחרים. ב„זן־לכל" לא עוסקים בתעשייה אלקטרונית. עושים שם לפתנים מפרי העונה. בעיקר מפלחי אשכוליות וכן שימורים מירקות העונה: תירס, גזר, אפונה, זיתים, שעועית, וכדומה. מה לעשות? זה מה שיש...

את מפעל „זן־לכל" הקימה משפחת שיינפלד, משפחת תעשיינים ותיקה, שבבעלותה מפעל בשם דומה באיזור כפר־אתא. שלמה לידן, איש צעיר ונמרץ, הוא מנהל המפעל החדש, מהנדס ניהול ותעשיה ובעל תואר שני בניתוח מערכות. „המניע העיקרי של 'זן־לכל' לבוא לכאן הוא חוסר היכולת להתפתח באתר המפעל הישן" הוא אומר, „שם עובדים לרשותנו 11 דונם בלבד תשתית ישנה ומתפרקת. ואילו כאן קיבלנו 60 דונם קרקע באיזור תעשייתי יפה וחדש". „זן־לכל" בנה מבנה מקורה על שטח של 17,000 מ"ר וכיסה באספלט עוד 15,000 מ'. ברשות המפעל רזרווה של כ־20 דונם. „זן־לכל" מעסיק בחיפה ובאלון־תבור כ־450 עובדים, מהם כ־200 עובדים רק בעונה. שני שליש מהעובדים מועסקים ב„אלון־תבור", כשחלק קטן מהם מגיע בהסעה מיוחדת מהמפעל הישן. שמונה מיליון דולר הושקעו עד כה במכונים, במכונות, במשרדים ובמעבדות. בעד הקרקע גבה המינהל מחיר לא גבוה במיוחד. 35 אחוזים מההשקעה התקבלו כמענק מיוחד, ו־40 אחוזים התקבלו כהלוואה צמודה. שלמה (ומומו) לידן אומר, כשהוא מבקש להדגיש שהוא מדבר בשמו בלבד: „כושר המכירה של המפעל שלנו הוא בלתי־מוגבל. 80 אחוזים מתוצרתנו מכוונים לייצוא. אנו יכולים לקלוט הרבה יותר עובדים מאלה העובדים כעת. מה שמאס את קצב הקליטה שלנו היא האווירה המשחיתה שיוצרת הממשלה: המציאות של היום אינה מעודדת בני־אדם להשקיע מאמץ ואינה יוצרת אצל דורשי העבודה בשיירות־התעסוקה את התחושה שכדי להתפרנס צריך לעבוד". בתום שיחתנו במשרדו הממוזג והיפה של שלמה לידן, ירדנו אל אולמות הייצור. „מומו" ניסה להעסיק אותי במכונות האריזה המודרניות שנרכשו לאחרונה, מאוניים האלקטרוניות השוקלות את התוצרת ועוקבות אחרי ההספק של העובדים. אני, לבושתי, לא כל־כך מצאתי בכך ענין וסקרנותי התמקדה דווקא בעובדים. לא יכולתי להסיר את עיני מידיהן של הפועלות, רבות מהן בנות 16־17 – אחדות נראו לי צעירות הרבה יותר, אך „מומו" אמר לי שאין הם מעסיקים צעירות יותר – היושבות שמונה שעות תמימות, ומקלפות בידיהן אשכוליות רכות, שעברו בתהליך. פעם מיוחד: בתומי חשבתי שכדי שאישה או נערה תרצה לשבת שמונה שעות, לקלף 200 ק"ג אשכוליות ולפרק אותם לפלחים תמורת 22 שקלים לשעה, ואף לחדש מזה סיפוק ו„חדוות יצירה", היא צריכה, לעניות דעתי, להיות טיפוס מיוחד". רוב עובדי „זן־לכל" הם בני־מעוסים. יש גם כמה עשרות מפעולה, ביניהם כמה אתיופים, שקצב העבודה הנרדש מהם הוא, נרמה, פשוט מנוגר לכל הוויתם. לא פלא הוא, אם כן, שמבין כל מקלפי האשכוליות שראיתי באותו אולם־ייצור, היו יוצאי אתיופיה העצובים ביותר. „איש לא המציא עדיין, בשום מקום בעולם, אומר לידן, מכונה שתדע לקלף אשכוליות או להפריד פלחים בצורה מספיק טובה לייצור ליפתן ראוי לשמו. אנו משקיעים מאמץ רב בענין זה, ואפילו צילמנו בסרט וראינו את כל התהליך

(המשך בעמ' 8)

# רווחה בפרופיל נמוך

מאת שמעון וייס

**אי אפשר למנות את מספר הפיגועים שסוכלו ואת מספר חוליות המחבלים שנלכדו בדרכם דרומה מלבנון. עכשיו אפשר כבר, עדיין בזהירות, למדוד את ההצלחה של רצועת הבטחון שאחרי מבצע „שיגשג" בלכלי בכפרי האיזור**

תמונה דרום־לבנונית טיפוסית: הקלאי מאחר הכפרים שבתחום רצועת הבטחון או מחוץ לה מעבד את אדמתו. השיטות אינן המודרניות ביותר, אבל לא זה מה שיפריע ללבנוני בעמל יומו. לפתע צדה עינו תנועה מוזרה מאחורי הגבעה הסמוכה. כשהוא מתבונן מאחורי הגבעה הסמוכה. כשהוא מתבונן ביתר תשומת־לב הוא רואה איש זר הפורק מעל כלי־רכב שני משגרי קאטיושה. האיש בורק היטב את השטח ולאחר שוודא ששום עין בלתי רצויה אינה עוקבת אחריו, הוא מציב את המשגרים, הקאטיושות, ומכוון גם „על עיוור" דרומה. אחר־כך הוא מכוון את שעון הפעלה־מרחק מרחוק. לנקל אי אין עוד ספק כמה מרחב באביב־קיץ 1986, שנה לאחר השלמת נסיגת צה"ל מרוב הדרום־לבנון, אחרי שנים לאחר פרוץ מלחמת לבנון, אין לחלקאי הדרום־לבנוני כל לב־טים. הוא יודע מה יעשה. הוא ממהר אל מוצב צה"ל או יוניפ"ל הסמוכים או לאחד מבסיסי הארם הקרובים ומדווח על מה שרא־אה. עוד קאטיושה שכוונה לעבר אצבע הגליל הדרומית.

אנשי צה"ל, וכן קציני יחידת הקישור של צה"ל בדרום־לבנון, יכולים להעיד שדיווחים כאלה היו למעשה שבשיגרה. אם תרצו, זה המהפך האמיתי המתחולל בקרב האוכלוסיה בדרום־לבנון. גם שם הגיעו למסקנה שהסר־רור, ובעקבותיו סריקות צה"ל וצד"ל בשיטת הארמה החרוכה, פוגעים בראש וראשונה בתושבים עצמם. זו אחת הסיבות – ויש אומ־רים, הסיבה העיקרית לשקט היחסי השורר בדרום־לבנון ובגבול הצפוני מאז נסוג משם צה"ל. בקרב קציני צה"ל בצפון יש המעדי־פים לתאר את המצב כ„התיישבות ברמה, בהיקף ובסוג הפיגועים", כלשון אחד מהם. בצד הסיפוק המאופק מהשנה השקטה שעב־רה על הצפון (הישראלי) ועל הדרום (הלבנו־ני), יש המרגישים כי אין זה סוף־פסוק וכבר הוכח שאת הסרור, על סוגיו השונים, קשה מאוד לבלום, אם בכלל אפשר לבלום.

עוד סיבה להצטמצמות נסיגות הפיגוע ופעילות הסרור מדרום־לבנון היא התעסקות האיראנים הקיצוניים בבעיותיהם הפנימיות. „החיזבאללה" מול הסורים, הפלשתינאים מול השיעים והשיעים בינים לבין עצמם. עד־דאת אין מסתירים בצה"ל את הדאגה מפני התבססותם של איראנוי החבלה הפלש־תינאים באיזור צידון, תוך פזילה בולטת לעבר איזור צור ודרום־לבנון. בשלב זה מסכלים אנשי „אמל" את נסיונות הפלש־תינאים לדרת דרומה. כיום הם שולטים באי־זור שמצפון לרצועת הבטחון ובעיקר באיזור מחנות הפליטים שסביב צור – מעוזם העיק־רי של המחבלים הפלשתינאים לפני מלחמת לבנון.

אף שבצפון יש המבקשים לשבור על פרופיל נמוך בכל הקשור לגילויי השקט משני צידי הגבול, כדי שלא להכעיס את השיעים והמחבלים הקיצוניים ולא להתגרות באנשי „אמל", אין להתעלם מהצלחתה של רצועת הבטחון. רק מטעמי בטחון אי־אפשר למנות כאן את מספר הפיגועים שסוכלו ואת מספר חוליות המחבלים שנלכדו כשהיו בדרכם דרומה. „איזור הבטחון" משבש את פעולות ההכנה לפיגועים. החיץ הזה מאלץ אותם לפעול מרחוק וכאשר פועלים מרחוק ומתקשים לרדת דרומה ולהגיע בלא קושי עד הגדר – גם התוצאות הן בהתאם, מסביר גורם בכיר בדרום־לבנון.

יש המעריכים כי כתשעים אחוז מאוכלר סיית הדרום מבקשת להקיא מעוכה את הפ־עילות החבלנית לסוגיה. זה אמור לא רק לגבי תושבי איזור רצועת הבטחון. בחלקו הגדול הוא אמור גם לגבי רבים מתושבי האיזור שמצפון לרצועה. אלה חשים יום־יום את צידה השני של מטבע ההתגרות לפעו־לות הסרור – שגושג כלכלי כמעט חכר תק־דים באיזור לאחר שנות מלחמה ומבוכה. בניה חסרת תקווה בדיקה מתפשטת באיזור, התקלאות מתפתחת, בתי כלבו חד־שים ובהם מוצרים מגוונים נפוצים שם אחרי זה, בוסיקים להלבשה ולהנעלה צצים גם בכפרים קטנים. המראות מזכירים במשהו את ביירות כאשר כותבה עדין „פאריז של המזרח־התיכון". עד כדי כך גדלה תנופת הפיתוח שכבר מדברים על בניית כפר חדש ומודרני על שרידי כפר שחרב במלחמה – ג'רמק שמו, מצפון למערג־עיין. הכוונה היא לשכן בו חיילים של צה"ל ובני משפחותיהם. היה בדרום־לבנון מי שהזכיר: לא אצלנו הכר־ציאו את השיכונים לחיילים קציני צבא הק־בע.

השקט היחסי, ובעקבותיו הרווחה הכלכ־לית, אסור שיוליכו שולל. דרום־לבנון אינה מבטחת עדיין מפני אפשרות של התחממות מחודשת, שבעקבותיה ייהפך האיזור שוב לשדה־קרב. וצה"ל בסיוע צד"ל, ידידו טוב אחרי מחבלים, שודעו חלילה הרג חדרם. עליכן כדאי לזכור היטב את מה שאמר קצין בכיר בצפון: „אם יישאר המצב כפי שהוא כיום לאורך זמן, נהיה מסוגלים לחיות כך שנים רבות, אבל גם אם חס וחלילה יקרה אסון, צריך יהיה להגיב נכון – ולא לכסח ולא להרוס בלי חשבון, רק מפני שהדם ער־לה לראש ובראש לחצים לנקמה. צריך לפ־גוע רק בפוגעים ולא באורחים השלווים, אחרת נשחק לידי אלה שפועלים נגדנו".

# תרבות פוליטית מוזרה

מאת מאיר בראלי

זה לא כבר מסר החשוד דוד כלאס לפרסום בעתונות מכתב אישי שקיבל פעם משר המשטרה חיים ברלב. וראי שהיה זה מעשה לא מתושב להפקיד בידי איש השוק האפור כבלאס מכתב אישי של חיים ברלב, אבל הקשרים ה„בילטראליים" ביניהם הם פחות חשובים מתוכן המכתב (מכיוון ש„קשריו" של בלאס לא הועילו לו ביום עברה ולא יכולים כלל להועיל אצל חיים ברלב). במכתב מביע ברלב העדכה רבה לתפקיד שמילאה „יחד" (שעם קובעי דרכה נמנה, כנראה, החשוד דוד בלאס באותו זמן) בהקמת הממשלה המכהנת עתה. תפקיד זה אין לו קשר, כמובן, לצד האפל של הממשלה, להשפעה המופרזת שיש בה לליכוד, אלא להיפך – לגיבוש משקלה של מפלגת העבודה בכנסת הי"א. תרומה זו הקנתה ל„יחד" ולמנהיגה משקל, שציבור הבוחרים שלל מהם, ואין להתרעם על כך. זו דרכה המעוותת של הדמוקראטיה, כשהיא באה לביטוי בבחירות יחסיות. המגרילות את משקלם של רסיסי המפלגות.

אין פירוש הדבר שהכל מותר לו, לעזר וייצמן. חובה ציבורית מוטלת על כל מי שמשמיע קול בפומבי לקום ולומר שמה שאסור לכל אדם אחר, אסור גם ל„שובב הבחמד", שהיה חביבה של „חירות" ועתה הוא תומך נלהב במפלגת העבודה. מפעם לפעם מרשה לעצמו עזר וייצמן התבטאויות והתנהגויות, שההגדרה הרכה ביותר שלהן היא חוסר תרבות פוליטית, ולא פעם הוא עובר את גבולות הטעם הטוב. כדאי להזכיר לעזר וייצמן שהיותנו דמוקראטים פירושו – שמה שאסור לאחרים אסור גם לו, מה שמותר לו מותר לכל אדם. אין זכויות יתר. אף לא לאחיינו של חיים וייצמן.

בחיותו שר בממשלה בראשות מנחם בגין נהג לקרוא לראש ממשלתו בשם „המנוח". איך ייקרא דבר כזה? הוא חרג או מגבולות הטעם הטוב האישי.

כאשר חרה לו על שיצחק רבין מינה פעם, בתקופת שהותו בחוץ לארץ, את משה ארנס לשר הבטחון בפועל, הוא הכריז שיצחק רבין הוא בעצם „ליכודניק"... בר שניצח על מערכת הבחירות שהעלתה את הליכוד לשלטון חייב היה להיות בלשונו, ולא להאשים ב„ליכודניקיות" אדם שזיקתו לתנועת העבודה מעולם לא היתה מוטלת בספק. אז הוא חרג מגבולות הטעם הטוב הציבורי.

עתה הוא הרשה לעצמו, בשהותו בחוץ לארץ, להעליב את שגריר ישראל בארצות הברית. זה הערך תרבות פוליטית מינימאלית. אין לאיש ספק שבהטחת ביטויים חריפים ידו של עזר וייצמן תהיה על העליונה, ולא רק בתחרות עם השגריר רזן – האם זה מה שנדרש משר בישראל?

מאשימים, ובצדק, את הליכוד בחוסר תרבות שלטון. מפלגת העבודה אינה יכולה להרשות לעצמה שבעל־ברית שלה, המתכוון להיות בכנסת הבאה בסיעתה ולהיבחר מטעמה, יהגה כפי שהגה וייצמן כלפי שגריר ישראל.

נזכור גם ששגריר קודי „הוד מעלה", מפני שרשמית לפחות הוא מייצג את נשיא המדינה.

# בנק ישראל

חדש

## הודעה על הוצאת מילווה קצר מועד

ביום 28.5.1986 תונפקנה סדרות מילווה קצר מועד לפי הפירוט הבא:

| מספר הסדרה | כמות מוצעת במליוני שקלים חדשים שווי נקוב | מועד הפדיון | ימים לפדיון |
|---|---|---|---|
| 0646 א' | 10 | 25.6.86 | 28 |
| 0746 ב' | 40 | 23.7.86 | 56 |
| 0836 ג' | 50 | 20.8.86 | 84 |

בקשות לרכישה של הסדרות תוגשנה באמצעות הבנקים וחברי הבורסה לניירות ערך, במחירים שיהיו נמוכים משווין הנקוב. יום המכירה הראשון בבורסה לניירות ערך יהיה יום ג' 27.5.1986 (ערך יום ד', 28.5.1986).

ביום המכירה הראשון בבורסה ימכור בנק ישראל את מלוא הסכום המוצע או חלק ממנו כפי שייקבע על ידו.

הסדרות תוסדרנה בבורסה לניירות ערך ביחידות של 100 שקל חדש שווי נקוב ותפדנה על ידי בנק ישראל בשווין הנקוב (100%), בתאריך הנקוב לעיל.

התנאים המחייבים לסדרות הנ"ל פורסמו בתקנות מילווה קצר מועד (סדרות מסוג א', ב' ג') התשמ"ד 1984 – קובץ תקנות מספר 4615.

פרטים נוספים אצל הבנקים וחברי הבורסה לניירות ערך.

مركز من الأصل

# מכתבים למערכת דבר

## המשכורת עליה צה"ל צועד

בעקבות מאמריו של מר פרויס („דבר" יום שלישי 6.5 ויום רביעי 7.5) בדבר דרישתם של משרתי צבא הקבע להעלות משכורתם ב־8 אחוזים מתוך להכבות שיש לצה"ל בעת פרישתם לפנסיה, ובכן: לא אכנס לפרטים ולא אתווכח עם מ. פרויס האם יש להעלות משכורתם? אולם אחרי שקראתי וחזרתי וקראתי את מאמריו בנדון: לא אוכל שלא להגיב ולהביע את דעתי בענין זה.

כעמדו העיקרית של מ. פרויס שלא להעלות שכרם של משרתי הקבע היא משני כעמים עיקריים והם: א) אם אכן קיצצו במשרד הבטחון בשכר החי מדוע אם כן יעלו את שכרם של משרתי הקבע. ב) הלז מ. פרויס חושש שאם תהיה עליה בשכרם של משרתי הקבע באחוזים מסויימים תגרור אחריה דרישות מאת הסקטור הציבורי לעליית שכר, ועוד ניטוקים שונים אשר לא כאן המקום לפרטם.

דעתי בנדון היא שיש דווקא להעלות את שכרם של משרתי הקבע מבלי שזה ישפיע על הסקטור הציבורי. עלינו להביא בחשבון כמה ניטוקים שהם רי חשובים:

א) אין כעת למשרתי הקבע אותה המוטיבציה כמו שהיתה קודם לכן וזה מכמה כעמים המובנים לכל אחד מאתנו, ביחוד יש להביא בחשבון כי בינתיים קרה משהו ביישוב, ואני בתמוך למלחמה לבנון (וכל המשתמע מכן) ורק לפני שנה יצאנו מכם. ומלחמה זו עד כמה שידוע לנו הספיעה לא במעט על הקצונה הבינונית והגבוהה.

ב) עליית שכרם של משרתי הקבע בצה"ל אינה צריכה בהכרח להשפיע על הסקטור הציבורי, משום שזה שונה בתכלית השינוי גם בתנאים וגם בהסכון ואין להקיש מכאן ולא כלום. מה גם ששמענו מפיו של הרמטכ"ל משה לוי שרואיין במלוזיה ביום העצמאות ה־38 כי יש צורך בריבוי קצונה בצה"ל בכל הדרגות. כן שמענו מפיו של נשיא המדינה חיים הרצוג בדברי ברכתו ביום העצמאות דבה דומה, כך שאין חשש, כי הסקטור הציבורי יבוא בטענות אם יעלה שכרם של משרתי הקבע בצה"ל.

מ. צור
תל־אביב

## אברה חכמת חכמין...

„שעיה הנביא, בנמותו לפענח את התעלומה, כיצד מאבדים הכמים ונבונים את ה„אדיעיר", הנכון הבחרי, הוא בתיהם קודם לכל ל... שלומי אבוד־ישראל, ולא בשום שכיב הבחרים, הכל „חלק"... והוא – הנביא – מגלה לנו:

„כן כי נגע הנעם הזה – (הדת"ים) בפיי ובשפתיו בברוני ולבו רחק מכני והזי יראתם אותי מצוות אנשים מלומדה. לכן, הנני יוסיף להפליא את „הנעם הזה"... ואבדה חכמת חכמיו ובינת נבוניו הסתתר" (ישעיהו כ"ט – 14)

אכן, זו רעה חולה לנוכח ה„אמת" המפעפעת בליבות הכופרים: יוסי, שולה וכל מרעיהם, המאמינים באמונה תמימה ב„שקר (ואין שקר גדול יותר מלהפריד בין יהדות מקורית־שורשית לעם־ישראל וארץ ישראל). לנוכח ה„אמת" המפעפעת בקרב חילוני ישראל, לחמים שלומי אמוני־ישראל, למען האמת המוחלטת־האבסולוטית, למען אלהים, באמצעים ובמחשבות שקר, בבחינת: „יראתם אותי, מצוות אנשים מלומדה".

שקר הוא כי באמצעות כפיה על ציבור חילוני לקיים שעון חורף בקיץ, ישברו יותר על השבת, כשם ששקר הוא לכוף על ציבור חילוני את הדת בתוקף הסכמים קואליציוניים הקדומים ששסוסקו וכל־כולם, נובעים מחולשת הדתיים להעמיד בפרץ לחמים אמיתיים וחכמים למען היהדות, להוכיח, להסביר, לשכנע בדרכי נעם, בצדקתם.

אכן, „שעון הקיץ", כל כולו, נועד לגנוח את הדתיים ודת ישראל, להתחיל בחילול־שבת, בעוד השבת בעיצומה. אבל, הגיע הזמן כי רבני ישראל, יחזירו לעצמם את החכמה שאבדה מהם ולהבין, כי אין להילחם בשנאה פתולוגית לדת־ישראל, באמצעות כפיה.

לא חשוב אם „עתיה" כי שעון קיץ אינו מפחית אנרגיה, אינו מפחית תאונות בדרכים, מרבה חילולי שבת, בפרהסיה. חשוב יותר, הוא כיצד למנוע הרחבה והעמקת השנאה הפתולוגית נגד היהדות השורשית. ולמען היהדות: „עת לעשות לה', הפר תורתך". יש לשנות למצוי, למען נוכל בעתיד להיאבק לדבר.

אריה טהורי
בת־ים

## למען הדיוק ההיסטורי

לא מזמן הבענו כאן קורת רוח על חידוש היחסים בין ישראל וספרד. כך נמחקו, אן נרחו הצידה, כל האירועים הקשים מסוף המאה ה־15 ונרמה היה, כי אמנם מאות השנים שעברו בין המצב הבלתי־נסבל לעם חסר מדינה ובין שמתוך גאות העם על מדינתו הוא מוכן „לשכח" – זהי האמת כולה.

יתכן שמאזה אות נוספת, או יותר, של צדות אין בהן כדי לקלקל את השמחה הגדולה, ומה גם שאנו השואה של המאה שלנו כבר יש צדדי ללמד כדי שלא תישכח. אבל מה לעשות, כאשר אתה פותח את ספר ההיסטוריה של ש. דובנוב, אתה מוצא שם ארועים נוראים בתאריכים מאוחרים הרבה יותר מסוף המאה ה־15, בהם עדיין „מעמד" היהודים את מעם המשפט הקתולי – הספרדי. אתה מוצא בספר סיפורים מסמרי שער שב־1680, במדריד, בתגיגות הנישואים של המלך הצעיר שארל השני עם הנסיכה הצרפתיה מארי לואיזה, היתה „האטרקציה הגדולה" שריפת כופרים, ואפילו ארונות מתים, כמעל לבוחנים, הועלו שם במדורה. והסיפור מתמשך והולך ונראה שהנאצים בגרמניה למדו היטב את פרקי הינויים מקורמיהם אנשי האינקוויזיציה בספרד.

ושוב אנחנו מוצאים שב־1720 ואילך נמנו בספרד כ־100 מדורות, שהגדרם הראשוני לחן היה – גילוי בית כנסת חשאי במדריד הבירה. שמו שמים כל הנאשמים נשרפו, והפעולה התרחבה גם לערים אחרות. וכך זה נמשך עד שנת 1820, שבה התבטלו חוקי האינקוויזיציה.

אך איפה סוף המאה ה־15? הרי הגענו לראשות המאה ה־19? כל זה למען הדיוק ההיסטורי, כי אולי לא כדאי להרגיז את ידידינו הדרשים?

תמר כהן
כפר־סבא

## קראתי ורשמתי

אילו ידעו עסקני ציבור מה שאומרים זה על זה לא היה מצוי מספר רב של ידידים בחברה.

★ ★ ★

פרס להדלפות – פרסומת.

★ ★ ★

אין צורך בהשכלה רבה כדי להיות בעל שכל ישר.

★ ★ ★

בספרו של נחום סוקולוב „אישים" יש שיר מזמור על אשור־ראקיות, הלומדים בעצמם ואין להם השכלה אקדמאית.

★ ★ ★

הדמגוגיה מושכת המונים אך בסופו של דבר היא מלאך המות של הנאום.

★ ★ ★

הציבור זקוק לחסינות מפני הרוצים להשתלט עליו בפיטומי מלים.

★ ★ ★

בקהילות הגולה היו מלקים בבתי כנסת נובי מיסים – ואילו אצלנו רוצים לחלק להם פרסים.

★ ★ ★

אחדות של „אני מאמין" ו„אני מקיים" – מקיים הישג נפלא.

★ ★ ★

שפת האמת פשוטה היא.

ישראל קרגמן

## לא ניהול מו"מ אלא חשיפת המתונים

בשמעות הדברים אותם כתב בייאושו חיים גורי („הצעה לסדר־היום" „דבר" 12.5.86, לו היו מתממשים, היו הפיכתה של „שלום עכשיו" לשעיר לעזאזל בעיני הציבור הישראלי. ניהול מו"מ הוא תפקידה הבלעדי של ממשלת ישראל; ואם אין היא מסוגלת לכך, לא „שלום עכשיו" היא שתוכל למלא את מקומה.

יש בכל זאת משהו בהצעתו של חיים גורי: אבל יש לשנותה בצורה ובתוכן. בצורה – מפני ש„שלום עכשיו" אינה זקוקה לייפורכות משום כמשלה עליה לקחת אותו לעצמה. בתוכן – מפני שאין הכוונה לייפורכות לשם ניהול מו"מ עם מדינות ערב ואש"ף, אלא לשם חשיפתה של המנהיגות הפלשתינית המתונה בשכחים, כפי שקרה בכנס בהברון.

הייתי מרחיק לכת ומציע ל„שלום עכשיו" לקחת על עצמה כמשימה ללחוץ על אותה מנהיגות להתארגן ולאמור דברים ברורים, שיחייבו את אש"ף לחשבון־נפש בכיוון של הכרה בישראל. נראה כי כעת, בשל חילוקי־הדעות בין ירדן לאש"ף ופרישת אבו־זעים, העיתוי בשל לכך.

מרק פוטש
ירושלים

## מעמדו של הפועל בחברה

לעתים קרובות מופיע דרוד לוי כפרטיו לפועל. גם יעקב שבאי בהסתדרות חיצב להגות אם לטובת הפועל. לכן יש לשאול: אם כך ראהבם לפועל מה לכם לחדות בתוך תנועת „חירות". תנועה לאומנית צוחפה, אנטי־סוציאליסטית, נגד תנועות של ארגון הפועלים בכלל. דוד לוי מופיע בשם אותה „חירות" בפני פועלים מלצערי הנדול יש שומעים לו ומאמינים לו, מבלי להשוב האם תנועה כמו „חירות" דואגת באמת לכל צרכיו של העובד? התנועה הזאת עם לוי בראש מתיחסת לפועל העובד בחברה כשור לעבודה, הא לקוק רק שיהיה לו בספק אוכל באבוס. הפועל כשור צריך רק לעבוד ולאכול. אלה הם כל צרכיו של הפועל לפי לוי. בריבורו המצוצע הוא יודע לבטוח הלק מאותם הפועלים שרואים את צרכם רק באבוס מלא.

אבל עליכם לדעת ובמחשבה בריאה: לא על הלחם לבדו יחיה האדם, הפועל הוא לא שור, הוא אדם שהה כיתר בני החברה. כאן מותר אדם מן הבהמה יש: הוא חיקוק גם לקבח על ידי עבודה וגם לתוחדתרבות – סניהם הולכים ביחד. בפרק אבות ידעו לדייק בזה: על שלושה דברים העולם עומד: על תורה בלומר, תרבות המשתמע ממנה. על עבודה: לא ניצול חולת אלא עבודה מכש שמוצאים בה סיפוק ומפרנסת את בעליה וגמילת חסדים: כלומר ודים חברתיים, עזרה הדדית, חיי חברה בריאה. הפועל איננו שור לעבודה הוא זקוק גם לחיים תרבותיים אחרי העבודה.

ההסתדרות, של„חירות" היא כקוץ בעיניים, בהנהגתה של תנועת העבודה דאגה ודואגת לצרכים הנוטריים והתרבותיים הדרושים לעובד. לא „חירות" שרוד לוי שהא לה לפה, הסינו את כל ההישגים הסוציאליים בעבודה ואחרי העבודה.

מי יפקח את עיני הפועלים המשפעים מדברי „חירות" כמו לוי, שבאי בהסתדרות ועוד. ולראות את האמת, כי מי שהולך אחריהם פועל נגד עצמו.

שלמה קיזר
תל־אביב

## לשחרר את שאר חברי המחתרת

ח"כ יוסי שריד מתרעם על חגיגה שהוענקה לאסירים, אנשי המחתרת היהודית.

כן שריד, לא שריד, יש לשחרר לאלתר את יתר האסירים אנשי מחתרת זו. אלפי מחבלים (להבדיל) שוחררו בעיסקה.

מה, רק מפני שאין הם מחזיקים בבני־ערובה, עליהם לשאת במלוא העונש?

צבי סל
חיפה

## על נופש – ולא בשווייץ

קל היה למדעי להשתלח על קופת חולים ובתי הבראה שלה. אך אסור לשכוח שלא כל עם ישראל יכול לעשות נופש בשוויץ. היתי לא מכבר שבעה ימים בבית „מבטחים" בזכרון־יעקב, והיו שם לא מעט תיקים שקיבלו „שי" מקופת חולים המתבטא ב־20 אחוז הנחה, והיו אלה ימי צבירת כוח והנאה מבית יפה ומסופר, מזקי משטחי רשא, שירות נאות, תפריט מגוון, אולמות לפעילות חברתית.

לאלה שבאים בטרוניות על קופ"ח אולי נוציא הכל מן המעטה האפור של הנוגות? נתייחס ליש שהתבצר אם אם. יש הבראה ונופש לאותם פועלים צרובי פנים, מיבלי ידיים עמוסי לאות. יש התייחסות אליהם מטעם קופת חולים. ואנחנו, הוותיקים, ישבנו בשעות בין הערביים וגילגלנו זכרונות מאותם שנים בשהתאקי והסנולים תרומת „שבעת ימי נופש" חיזקו את המוריל.

אריה סטרוזינסקי
חיפה

## טלוויזיה

5.30 „עליה בארץ הטלאות" – שם הפרק: „אריה החדקדק".
5.55 „באתי עייף".
6.20 „יש לי סיפור" – „גיבורי אריות" מאת לוין קיפנים.
6.30 קיצור החדשות (ערבית).
6.32 סקירת תכניות (ערבית).
6.35 פקוקים (ערבית).
7.30 חדשות (ערבית).
8.00 כותרות מבט.
8.02 „הדרך בהיקות הארץ" – שלב הגמר, שידור ישיר מבסיס צה"ל השנה עומד החידון בסימן שנת בן־גוריון. הנושאים המרכזיים בשאלות שיצגו למי שהגיע לשלב גמר יהיו: הנגב, התנ"ך ומלחמת העצמאות. השאלות יומחשו בסרטונים ומערכונים. התחרות תקבע את אלוף צה"ל ביריעת הארץ ומורשת בן־גוריון. כחבר החידון זאב ענר. מנוחה משה כימור.
9.00 מבט לחדשות.
9.30 „אין כמו בבית" – פרק רביעי.
10.20 „זה הזמן" – מנוחה רם עברון.
10.50 „רמספי ומייקפיס" – שם הפרק: „עשו שלום, לא מלחמה", דמפסי מצטרף לחבורה מסוכנת של סוחרי סמים, שרוצחים בזה אחר זה שלושה צעירים ששרדו אותם. מייקפיס נוטשת את ה„משחק" עוד בתחילתו, ודמפסי מוכיח את כשרונותיו בירי מתפתח על גשר ה„לונדון טאוור".
11.35 חדשות.

## טלוויזיה לימודית

08.15 אחדות והסה"כ: השוק הפתוח וסוכלנות.
08.40 כלי סרוגות, חולם 4.
09.00 אנגלית ה.
09.20 חשבון פשוט ד: מבוא לשברים.
10.05 ארץ מולדת: הסלוזה לעצמאות.
10.30 רגע עם רחילה: מים בים.
11.00 עברית ברחובות: בר חדרה.
11.15 אנגלית ו.
11.30 מדעי הטבע ו־ב: הבריכה.
12.00 תלמוד – שנים אחותי: מאי טעמא.
12.25 אנגלית ז.
12.45 צרפתית: העשרה.
1.00 אנגלית ח.
2.00 יהדות משכנות חיים: הכלה 2.
2.25 הדים בארצות הברית.
2.45 אנגלית מדוברת למבוגרים.
3.00 קסים קסם: מים.
3.25 כלי סרוגות: שרוגן 1.
3.50 מאה ציורים מפורסמים: ניתוח הציור „ציד השועלים" מאת הוטר.
4.00 זכרון ודהות: סדרה צרפתית שכל אחד מפריקה מספר את סיפורו של סופר בן המאה ה־19, תאור חייו, מקורות השראתו וסקירת יצירותיו. פרק ראשון יעסוק באמנדה דה בלוק.
4.30 שנים אחותי: מי מפחד מארמית – פגישה מתעשרת של שני מורים המשתוחדים על הקשר בין עברית לארמית ומלמדים כמה חוקים המקלים על התרגום. בן תוצא סגיה קצרה הנוסטת מחוקה על קרקעות.
5.00 ערב חדש מנחה: רפי רשף.

## רדיו

### קול המוסיקה

07.00 הנרי טרי סונטה בסי מינור מג'ור לשני כנורות וקונטינואו, אופ. 5, מס. 7 וב. לטנים + ק. סיליה, כנורות / ה. ויגי צ'לו: אליטנה: קונצ'רטו בסול מינור לאבוב וכלי־קשת אופ. 9; מס. 8 וב. פידלו / המולנים מנגנו / ק. שמונה.
07.30 שחרית מוסיקלית – מנגנים: סימפוניה מס. 34 בדו מג'ור, ק. 338 (הפיל. הישראלית / ז. מהכה: רייכה: חמישיה בסי בסול מג'ור לקלרנית וכלי קשת וב. דסקר + רביעיית בידיק: בלקירב: קונצ'רטו בסי בסול מג'ור לפסנתר וחצוצרות וב. פנטי / הסיפס. של וסטפליה / ז. לנראו: דבוק: סימפוניה מס. 4 בדה מינור, אופ. 13 (הסימפוניה הלונרנית / א. קרסו.
09.30 קונצרט הבוקר – סיבליוס: קונצ'רטו בדה מינור לכנור וחצוצרות, אופ. 47 (פ. אמיאל / תו. פילהרמונית / ע. ריטראוה: גרינ: רוסנטה נרבנית עתיקה עם אריאות אופ. 51 (חצוצרות פילהרמונית / ר. לפארד: ברהמס: רביעית פסנתר בסול מינור, אופ. 25 (א. רובינשטין / + רביעית מחרוזת: פרוקופייב: סימפוניה מס. 5 בסי בסול מג'ור, אופ. 100 (הפיל. הישראלית / ל. בונסטין.
12.05 מאוצר הרפיה – סטפאנו גרודונה, גיטרה – כאן: סונטה בסי מינור, ר. י. ב. 996; גוליאני: רוסיאנה, אופ. 119: חלשות 5 בנאלות לגיטרה.
13.00 קונצרט צהריים
15.05 כוסיקה ריזה – מכרסטרים המלחינים הבין־לאומי, הקלטה של רדיו ברלין החופשית, גרמניה המערבית – וולפגאנג פון שוויגינק: מיסה לטולנים, מקהלה ותזמורת וש. סטורר, סופרן / ג. שוקבאר, אלט / הנו. הכיסם. של רדיו ברלין / + מיקו. קאם. / ג. אלברכסן.
16.05 קונצרט מנחה – רוסל: סונטה מס. 1 לכנור ולפסנתר גרנוס: תמונות רומנטיות: שוברט: חמישיית „הטרוטה": בוצרט: סימפוניה קונצרטית לכנור וויולה וחצוצרות וקרטר / קשקשיאן / הרנונקורט.
18.30 קונצרט מחקלטות התזמורת הסימפונית רם רשה"ש – כאן: קונסטה מס. 82 (ו. האנגרר / ג. פלטסא: בטהובן: 2 רומנסות לכנור ותזמורת (ס. משטר / א. תרל"פא: ראבל: קונצ'רטו בסול לפסנתר וחצוצרות (א. רכמנן / ג. שרינ: קראב: מחולות גלאנטה (ז. בארטאל).
20.05 ערב טוב – הנדל: „חגיגת אלכסנדר" – קונצ'רטו גרוסו בדו מג'ור (והזמורתו של ד. פ. פאייאר: נרסרי: שלושה מחולות כפרים (תו. ליד / פ. סטראוס).
20.30 פסכיכל ישראל, ירושלים 1986, רביעית גוארנרי, בטהובן, תוכנית ב – רביעיה בסי מינור אופ. 59 מס. 2: רביעיה בסי בסול מג'ור, אופ. 130 עם פוגה גדולה.
23.00 „בדיקס" – רצף מוסיקלי (ש.ס.).

### רשת א'

11.30 השכלה ודעת לכל – תל־אביב, הדור הראשון – 1906־1936: „מאיר דיזינגוף ומקומו בתולדות תל־אביב" (ר' מרדכי באר.
12.05 סיפור וכיר.
14.06 תכניות לילדים – „קוקי חבקוקי" מאת כוכה הרשקוביץ: „ההגנה הנפלאה" או „חכר נאמן" מאת יוסי ברגלית: „מוק הדוב הקוסם" מאת אריקה כאן: „ספור אהבה בין כבשים לגבולה" מאת חנה גבעתי.
15.00 „בארץ הלמוד" – חידון.
15.25 ספרים לנער.
16.05 דרדרדבר.
17.20 האוניברסיטה הפתוחה – הסלאי הצהוב: „על המשמעות ההיסטורית והו וחנית של השואה", פרופ אדיאל סל דיל.
19.05 עיתון בפו שת השבוע „בחוקות".
22.05 קשר לילי.

### רשת ב'

10.05 עניני תנ"ך ותיירות.
15.05 עניני מדע וטכנולוגיה.
18.06 סעה הפסית – לעניני חנוך.
18.45 היום בספרים.
19.35 דין ודברים – עניני חוק ומשפט.
20.05 כולם המיירות.
22.05 „פינת הנ"ר".
23.05 „החוש השביעי" – משחק רדיו מתבר.

### רשת ג'

18.06 אתם זוכרים את השירים?
20.05 קצת אחרת.
22.05 משלנו.

### גלי צה"ל

06.05 אוניברסיטה משודרת: ציוני דרך בחקר המזרח הריסטו לגאלה. מרגה, פרופ פרץ לביא.
17.30 מבוא עולמי – עניני חוץ.
17.50 יומן ספרות.
18.05 „נשק חם" – על בעיות נשק בבהיל.
20.05 חידון צה"ל בידיעת הארץ ומדינת קרב תמ"ל, טלב בבר. החידון מובבר בשידור ישיר בבסיס צה"ל ירושלים בארץ. מנחה משה כימור.
20.55 פינה חמה ללבי.

## בתי קולנוע

### תל־אביב

אמבסי: נאדיה 9.30, 7.15
אורלי: מורטה חולקרדצס 9.30, 7.15, 4.45
אלנבי: מסנה מקום מנוף 9.40, 7.40, 5.00
בן־יהודה: נפגש בסיבוב 9.30, 7.30, 5.00
בוסטן: הסיפור האמיתי 9.30, 7.15, 4.30
גיבוראגען־בל־לילה 9.30, 7.15, 5.00
דיקה: בעקבות אוצר הנילוס 9.30, 7.15
הייביאיקן: נפגש בסיבוב 9.45 7.45
חצות – סרט סקס
הדר: רמו 9.30, 7.30, 5.00
בית ליסין: פנדאנגו 10.15
חן 1: סלוואדור 9.45, 7.20, 5.00
חן 2: פעמים בכסף חדים 9.45, 7.20, 5.00
חן 3: מרגלים שכאלה 9.40, 7.20, 5.00
חן 4: נסי גאן 9.40, 7.25, 5.00, 10.30, 13.30
חן 5: תרגיל לרופאים בתחילים 9.45, 7.30, 5.00, 1.30, 10.30
לימור: שכרון חושים 9.30, 7.15, 4.30
לב 1: גבירתי הנאמן 9.45, 7.30
לב 2: סיפורו של גלן מילר 9.30, 7.15
מזיאון תל־אביב: חיוך הנר־ 9.30, 7.15
מוגרבי: נשר הברזל 9.30, 7.15, 5.00
מקסים: הכבוד של פריצי 9.30, 7.00
סינמה 1: הסוכר בבוזולי הילס 9.30, 7.30, 5.00
סינמה 2: בחר בי 9.30, 7.30, 5.00
סמדיה: ספורה של אנגס 9.30, 7.30, 5
מאיר: חסים אסורים (סרט תגנר) 9.30, 7.15
פריה: מסע עסקים של אבא 9.30, 7.15
צהרתאי: חייל לילה 8.00
צפון: אלני 9.30, 7
תמרי – רמת־אביב: בים בים 9.30, 7.15
שרה: זכרונות מאפריקה 9.15, 5.45
תבלין: שורת המקהלה 9.30, 7.15, 5.00
תל־אביב: שרדי הסחקים 9.30, 7.15, 5.00

### יפו

הדגיה הישראלית: שכר האמת 9.50

### ירושלים

אדיסון: שיכרון חושים 9.30, 7.30, 4.30
אריזון: אדר 1: בעקבות אוצר הנילוס 9.30 7.30, 4.30
אדר 2: צחוק מי ששוטר אחרון 9.30 7.30 4.30
אמרסון: מרגלים שכאלה 9.30, 7.30, 4.30
בית אגריקן: אנני 4 נגר הכוך 6.15
מבאו ועד מוצרט 8 קברט 9.30
מסתורי האורגניזם 12 חצות
האולם הקטן בביתי האמנים
אלני 9.30, 7.30
הבוהמה: רמו 9.30, 7.30, 4.30
אריאל: שורת המקהלה 9.30, 7.15, 4.30
בשרה: זכרונות מאפריקה 9.00, 5.45
כמדה: לרקוד עם זר 9.30, 7.30, 4.30
עדן: השוטר ממנהטן 9.30, 7.30, 4.30
דיקן נאדיה 9.30, 7.30, 4.30
מיכשה: חלומות מתוקים 9.30, 7.15

### חיפה

אדיה: זכרונות מאפריקה 9.00, 6.00
אחרי: גברתי המאמן 9.15, 7
אמבסי: אמריקאי
בלונדן 9.15, 7, 4.30
אמסון: נשר הברזל 9.30, 7.00, 4.30
מצמן: נפגש בסיבוב 9.15, 7, 4.30
הן: מרגלים שכאלה 9.15, 7.00, 4.30
מאר: חלומות מתוקים 9.15, 7.00, 4.30
קרן־אור: מסע עסקים של אבא 9.00, 6.00
רם גד – 1 בעקבות האוצר הנילוס 9.15, 7.00, 4.30
רם גד – 2 נאדיה 9.15, 7.00, 4.30
הן: השוטר מבוזולי הילס 9.00, 6.45, 4.30

### קרית־ביאליק

סמיה: לחב משגון 9.30, 7.15
בכרון: מרגלים שכאלה 9.15, 7.00

### קרית־חיים

בית העם: הסיפור האמיתי 9.15, 7.00
היבמה: כחות לוהטים 9.30 7.00

### קרית־ים

ניצן: משאלת מות III 9.30, 7.15

### קרית־מוצקין

אדיה: פידמידת הפחד 9.00, 7.00, 4.30

### אשדוד

אשדוד: צחוק מי ששוטר אחרון 9.15, 7.15
אמבסי: נפגש בסיבוב 9.30, 7.15

### אשקלון

אמבסי: רמו 9.30, 7.00
מאיר: ב"ס לשוטרים מתחילים 9.30, 7.15
רחל: שורת המקהלה 9.15, 7.00

### באר־שבע

הן: זכרונות מאפריקה 9.15, 6.00

### בת־ים

אדיסון: נפגש בסיבוב 9.30, 7.15
מצמאים: פידמידת הפחד 9.30, 7.30, 5.00

### הרצליה

הסלה: פידמידת הפחד 9.30, 7.30, 5.00
מלון דניאל: לילות לבנים 9.30, 7

### עפולה

מטרתיק: נפגש בסיבוב 6.30
מעבר לגדר 9.00

### חולון

אדיסון: נשר הברזל 9.30, 7.15,
מגדיל: פעמים במשך חדים 9.30, 7.15
מתנים קרית שדה בין הזמנות 9.30, 7.15
הגיגל המטורף 4.30
כבוי: זכרונות מאפריקה 9.00, 6.00
רינה: סילברדו 9.30, 7.15

### טבריה

אביב: נפגש בסיבוב 9.30, 7.15

### כפר־סבא

עמל: נפגש בסיבוב 9.15, 7
הן: שנת הדרקון 9.15, 7

### לוד

אורלי: הכבוד של פרצי 9.30, 7.00
נהה דיה: גלגלי תחילה 9.30, 7.15

### נהריה

הדר:

### נתניה

בטוריה: פעמים במשך חדים 9.15, 7.00
אפרתי: מחץ הדלתא 9.15, 7.00
שרון: טשנת קדיר הסגולה 9.15, 7

### פתח־תקוה

שלום: נפגש בסיבוב 9.30, 7.15
היכל 1 זכרונות מאפריקה 9.00, 6
היכל 2 המאהב 9.30, 7.30, 5.00
היכל 3 שכרון חושים 9.30, 7.15, 5.00

### קרית־שמונה

שנהר: מלאג 9.15, 7.00

### ראשון־לציון

נעמן: המאהב 9.30, 7.15
ראשון: השוטר ממנהטן 9.30, 7.00

### רחובות

בית הגפן: תרגיל למרגל מתחיל 9.30, 7.15
הדר: זכרונות מאפריקה 9, 6
הן: נאדיה 9.30, 7.15

### רמת־גן וגבעתיים

אדאזיה: גבירתי המאמן 9.30, 7.15, 5.00
ארמון: נשר הברזל 9.30, 7.15, 5.00
לילה: שכרון חושים 9.30, 7.00
הדר: זכרונות מאפריקה 9, 6
רב גן 1 תרגיל לרופאים מתחילים 9.40, 7.30, 5.00
רב גן 2 מסע עסקים של אבא 9.30, 6.50, 4.35
רב גן 3 פעמים כמשך חדים 9.40, 7.30, 5.00
רב גן 4 לחב משגון 9.45, 7.20
שבינו: נפגש בסיבוב 9.30, 7.30

### רמת־השרון

בכבב: הסיפור שאינו נגמר ב־7 המאהב 9.30

### רעננה

אדרה: צחוק מי ששוטר אחרון 9.30, 7.15

### רמלה

אדרה: צחוק מי ששוטר אחרון 9.30, 7.15

## לא. בשביל הפרנסה

(סוף מעמ' 7)

ושלחנו את הסרט לצעיר אמריקאי הנחשב לבאן. אולי הוא יצליח במקום שאחרים נכשלו, ובינתיים אנחנו רוצים לייצר. ולדעתי, הציונות האמיתית היא לחיות מעבודה ולא משנוך. אנחנו נעסיק כאן את כל מי שמוכן ומסוגל לעבוד כמו צ'רטר. ולא חשוב לנו אם זה יהודי, ערבי, דרוזי או צ'רקסי. המפעל לא הוקם כדי לתת פרנסה לחוקה תושבי אזורי הפיתוח. הוא הוקם, במפורש כדי לייצר, לייצא ולהרוויח. זה תפקידנו הראשי־תרומתנו למשק הישראלי המאוד לעצמאות כלכלית".

לא פלא, איפוא, שכדי להישאר בעבודה, צריך להפסיק לקלל, לפחות 200 ק"ג אשכוליות ביום. וגם כך העובדים אינם מגיעים. אפילו לשכר מינימום. אין זה פלא גם שבמפעל שבו הושקעו עד כה שמונה מיליון דולר, מהם חלק גדול בסיוע ממשלתי, יש אמנם משרדים ממוזגים אך אין ארוחה חמה לעובדים, אין דיר עובדים, וההנהלה „מתעלמת" מקיומה של מועצת הפועלים. לדעת הנהלת „זן־לכל" הם עושים „ציונות" בעצם העובדה שהם קיימים. אף שהתשלום לרוב העובדים הוא 320 או 350 שקל לחודש, כולל „פרמיות", „מענק איכות" וגם הצאות נסיעה.

בכל הכלולה יש, כמובן, משום עיוות המציאות. יש בוודאי, אפילו בעיירות־פיתוח, מפעלי מזון וטקסטיל המשתדלים לשלם לעובדים שכר מתקבל על הדעת. אך ברוב המקרים התמונה דומה ל„הבוקים" שהבאנו בדשימות אלה.

„זן־לכל" הוא אולי דוגמא קצונית ומרכאת במיוחד: לא לחינם מתבטא מזכיר מועצת־פועלי עפולה, חבר הנהלה המרכזת של ההסתדרות, יעקב אבימור בצורה שאינה משתמעת לשתי פנים: „שורר שם, מצב הדומה למה שקורה ברחוב אפריקה. ממש „שחר עבדים". בעל־בית פרסי בא לעמק כדי להתעשר על גבם של פועלים, הם משיגים פועלים ופועלות באמצעות „ראיסים" המגיעים לשם בשדות כפריות ערביות בגנות 12 ו־14. אנחנו לא נעבוד על כך לסדר היום – נחכה לעונת הפרי, לעונה הבוצרת, ואז נעמיד „משמרות". נארגן מאבק ולא נרפה ממנו עד שהחרפה הזאת תיעלם מנוף יחסי־העבודה באיזור".

אבימור טוען שהפתרון למבנה השכר של עובדי הטקסטיל והמזון יימצא בחקיקה שתקבע שכר התחלתי של 50 אחוזים לפחות, מהשכר הממוצע במשק.

ועד אז – בעיירות־פיתוח רבות, כמו אלה שבעמק, מצוי ציבור גדול של עובדים, שמעבידים ציניים „מנפיקים" להם, בסוף חודש של עבודה מפרכת, תלושי משכורת מעליבים ובלתי־אפשריים. עובדים אלה הופכים לאנשים ממודמרים. לגביהם הצלחת התכנית „החדשה" היא מליצה ריקה. הם „לא גומרים את החודש" – זה הדבר היחידי שאיכפת להם.

(רשימה שנית ואחרונה)

## טחנות שגיא

(סוף מעמ' 7)

שכן, מצב זה מחזק את השפעתם על יחסי העבודה באירגון הממשלתי.

כדי שלא לסכן את שיתוף הפעולה, חייבים מזכירי הסתדרות עובדי המדינה לתמוך בדרישות הספציפיות של הועדים, אף שגישה זו נוגדת לעיתים את המדיניות הפורמאלית של האגף לאיגוד מקצועי. ראוי לציין, שבמקרים רבים פועלים הועדים בניגוד לעמדתה הפורמאלית של הסתדרות עובדי המדינה הם מחלישים בכך את כוח המיקוח שלה מול המעסיק הציבורי.

הלימה זו על תבל רק מוחשת בתקופת של מאבק אידיאולוגי. המחקר מגלה שרוב השביתות והעיצומים בשירות המדינה פורצות ללא הסכמה פורמאלית של הסתדרות עובדי המדינה, אך מאחורי הקלעים דואג מחזיק תיק בהסתדרות זו להביע באוזני חברי הועדים את תמיכתו בשביתה.

יחסים מתוחים אלה שבין הסתדרות עובדי המדינה לבין הועדים, פוגעים ביכולת השליטה של הסתדרות זו על דרגי השדה. אלא שיוזר האגף לאיגוד מקצועי אליו, הנפקד בכשרדי הועדה המחוזית הסתדרות עובדי המדינה ראוון בן־עמי חייבים להשלים עם המצב, אם ללמוד ממחקרו של שטאובר. הם יודעים שאם יקפידו על קיומם של כללים פורמאליים, פלולים הועדים להתרחק מהסתדרות, לפרוש ממנה ואפילו להתאגדן נגדה.


אנסנקס
דרכ החשפחה!

תל־אביב
בראות – המלך גורג' 28 – 283731
קופת חולים לאומית – הפסגן 4 – 257221
ירושלים
מזור – עסק רפאים 11 – 632780
חיפה
יבנה – אבן סינא 7 – 672288
פתחתקוה
אסותא – נתן הרש 21 – 911710
בנימין – רמת־גן
אסותא – דובסינסקי 41 רמת־גן – 7511874
בת־ים – חילן
אסותא – מרטפלחר 4 חולון – 858197
רחובות
כללית – בני משה – 452381

מקור מידע מלשני
של קופת חולים הכללית המוסר אינפורמציה על מדאגות קופת חולים של ההסתדרות, בתי־חולים, עזרה ראשונה, מרפאות הפעלות בשנת תמ"ג וכן אינפורמציה על הנורמים הרפואיים בישראל.

בתל־אביב
בימים א' עד ה' מ־8.00 בבוקר עד 20.00 בערב. ביום ו' מ־8.00 בבוקר עד 15.00
אחות"צ – ☎ 03־433300, 03־433500.
מרפאות שיניים
לקה"ר ראשונה
אחר תל־אביב
רחוב בר־כוכבא 49 ת"א – 03־284649
בימים א"ה"בין 21.00 עד 23.00, בימי ו' ערב חג בין 18.00 עד 24.00, שבתות וחגים – בין 15.00 עד 21.00.

חיפה
רחוב הגפן 26, קומה ב' – 04־523566
יום יום כולל ערבי שבתות, שבתות וחגים מ־20.00 עד 23.00.

טבע חטשיות
כולמצבטיות בט"מ.



חוק הנכסים והבניה – 1965
מרחב תכנון מקומי מצפה־רמון
הודעה בדבר אישור שינוי הבניה, מחוז הדרום
נמסרת בזה הודעה בהתאם לסעיף 117 לחוק תכנון והבניה תשכ"ה – 1965, כי הועדה המחוזית לתכנון ולבניה מחוז הדרום, החליטה באישור שר הפנים לאשר שינוי בתכנית משרדית הנקראת תכנית מס. 111/03/27 שינוי מס. 1 לתכנית מפורטת.
עיקרי הוראות התכנית:
א. ייעוד שטחים לבניני ציבור, שטחים ציבוריים פתוחים, דרכים, ודיה ושבילים לחולבי רגל.
ב. חלוקת השטח לאזורים וקביעת תכליות והשימושים בכל אזור מתוחם התכנית.
ג. שינוי בקו בנין על דרך מס' 21 כ: 8 מ', 3 מ'.

# ל"ג בעומר: חג חריג

מאת ד"ר יוסף רוטרדותם

ל"ג בעומר הוא, אולי, ה„מעבר" המחיר ביותר שיש לו לעם ישראל. זו הסיבה, כנראה שאותה מוצא יחס אמביוולנטי אליו הן כתוגים המקפידים על שמירת ההלכה והן כתוגים שאינם מקפידים. הוא מחוי משום שהוא חודג, ואולי אף נוגד, את המודל המקובל בכבכנה וברציונאל של חג, או מועד, בישראל ואולי אף בעמים. הוא מחוי משום, שאם, לגבי כל המועדים בישראל אנו יודעים את הקשר הסיבתי שבשלו נוצר הוא, הרי לגבי ל"ג בעומר, אין אנו יודעים את מקורותיו, ואין אנו יודעים את

**[illegible]**

העילה שבשלה הוא נוצר ובשלה הוא מקיים. האם הסיבה היא קוסמית (כגון: ראש השנה) או היסטורית (כגון: פ. באב), האם היא חקלאית (כגון: חג הסוכות, שהוא אספקט אחד של סוכות). ל"ג בעומר הוא מועד מוזר משום שהוא שונה, לפחות, לפי שיטה הלכתית אחת, תהליך רצוף ומגובש בעל אופי יישודי מסלה. הכוונה, כמובן, לימי ספירת העומר ולמשמעויותיה השונות. הוא מחוי וחודג משום שורך ציבורו של העומר, כפי שהוא מקיים, מודה על יסורות שונים ואף הפכים ומנוגדים. זה לזה. זו הסיבה, בכל הנראה, שלא הכל מסכימים עם קיומו; ויש אף המתנגדים לו, לכולו, או לאירועים אחדים הקשורים בו.

מתי נוצר החג? שאלה קשה. היסיב לבסא את התיסכולים הכרוכים בשאלה זו ובשאלות שרמתיו עליהן קודם. ה„חתם סופר" - הוה לשונו - „אין לקבוע מועד שלא נעשה בו נס, ולא החזר בשל שישה סדרים) ופוסקים בשום מקום (ואפילו לא) דומו רשיה. רק מניעת הספד ותענית מנהגא הוא וטעמו גופא לא ידענא". המקור, אולי הראשון, המתייחס אל ל"ג בעומר כאל „מועד רשמי" („יומא דפגרא") הוא אחד מן הפוסקים הראשונים, המאירי. המזכיר כקבלה מתקופת הגאונים. זאת למרות שאין זכר לנושא זה בספרות הגאונים. אולם מכאן ואילך יש בידינו ספרות עשירה, ביחס, העוסקת במועד זה, בסיבות להיווצרותו, ובדרכי עיצובו. תמציתם של דברים היא כדלהלן: ל"ג בעומר הוא יום ה-33 לספירת

**[illegible]**

העומר. לאמור: הוא קשור בימי ספירת העומר. ימים אלה נוהגים בהם מנהגי אבלות הבאים לידי ביטוי בעיקר, באי-הסתפרות ובאיסור נישואין נשים. אולם, על דעת הכל, ל"ג בעומר שובר את המודל הזה. ביום זה מותר להסתפר ולשאת אשה, ולקיים בו מנהגי שמחה. הויכוח ההלכתי מתמצה למספר שיטות. יש הגורסים שיבי האבל. מתחילים, לפחות חלקית, מיום שני של פסח ועד סוף ל"ג בעומר, ומיום ל"ד בעומר מותר להפסיק את מנהגי האבלות. ויש הגורסים שמנהגי האבל נוהגים כל ימי הספירה להביא את ל"ג בעומר ועד „סיון" (17) ימים שבעה ימי הפסח, פסח שני, שש שבתות. שביון אסרו חג של פסח לבין שבועות, שני ימי ראש חודש אייר, ויום אחד של ראש חודש סיון). יש כאלה שלא נתקדרה דעתם אף לגבי ל"ג בעומר עצמו. אולם מאחר שקיים פסק הלכה בעניינו כיום שמחה, הם נוהגים לקיים ביום זה סקס סיום ליסוד של מסכת. וכמובן ישנן שיטות ביניים.

מהי הסיבה למנהגי האבלות בימי ספירת העומר? ומהי הסיבה להפסקת מנהגי האבלות בל"ג בעומר? על כך „מות" השערות בלבד ומסורות, שבכל הנראה, גם יסודן בהשערות. המסורת המקובלת ביותר מייחסת את מנהגי האבלות לאירוע היסטורי שסיפורו נשתרבב בתלמוד (בבלי, יבמות, סב, ע"ב) „שנים עשר אלף זוגים תלמידים היו לו לר' עקיבא מגבת ועד אנטיפרס, וכולם מתו בפרק אחד" מפסח ועד עצרת". על רקע סיפורי זה אנו קוראים בספרות השאלות ותשובות (שו"ת) של הגאונים: „ושאלתם למה אין מקדשים ואין כנסים (נושאים אשה) בין פסח לעצרת? הוו יודעים שלא משום אימור, אלא משום מנהג אבלות שכך אמרו חז"ל: שנים עשר אלף זוגים תלמידים היו לו לר' עקיבא וכולם מתו בין פסח לעצרת, ומאותה שעה ואילך נהגו ראשונים בימים אלה שלא לכנוס (לשאת אשה) כהם...".

אולם יש להניח שאירוע זה נרבץ לאחר מסורת עתיקת ימים שסיבתה לא ידועה. אולי ניתן לייחס את מנהגי האבלות הקשורים בימי הספירה „ממנהג חקלאי קדום: האיכרים שהיו קוצרים את תבואת שדותיהם בערך בתקופה שבין פסח לשבועות ויותר (ראה מגילת רות), נהגו לשהות בשדה כל התקופה האת. לאמור: הם לא שבו מן השדות לביתם כדי לסחר ולסיים את מלאכת הקציר. מטבע הדברים שכל האנשים היו מתעייסים לעבודה זו, ומסבע הדברים שאנשים חדים וחי שדה לא נהגים להסתפר ולא נשאו נשים בתקופה זו. יש להניח שהנשארים בעיר נהגו מנהגים קרובים לאות הזהות. וקרוב לודאי שהמנהגים היו מבולבלים. יכר למנהג קדום זה נמשך, כמסורת שאיבדה. את טעמה המקורי, גם בתקופה שעם ישראל נאלץ לנטוש את אדמתו ואת עיקר עיסוקו: החקלאות. בתקופה מאוחרת יותר הריבוקו לנהג עתיק זה את מעשה הריגתם (מותם) של תלמידי ר' עקיבא, ככל הנראה, במרד הגדול נגד הרומאים. כך קלטו ימי הספירה סיבות נוספות למנהגי האבל, שעם ישראל לא היה חסר, גזירות תתנ"ו תגזירות ת"ח ות"ט. והנה בא ל"ג בעומר ושבר את הרצף הזה ללא כל סיבה הלכתית נראית לעין. מחיפוש אחר סיבות אפשריות להיווצרותו של חג ל"ג בעומר מצאתי, בין השאר, שתי סיבות מעניינות. האחת

# ל"ג בעומר: חג חריג

מאת ד"ר יוסף רוטרדותם

קושרת את הסיבה למנהגי הקצרים שהוזכרו קודם: כדי לשבור את המונוטוניות של העבודה בשדה, שהיתה קשה ומפרכת, ואת השחיה הממושכת בשדה בתנאי הגיינה לא כל כך נוחים, נהגו לערוך מה שאנו מכנים היום בשם „יום של ביקר", שעיקרו עזיבת השדה, שיבה לעיר, רחצה הסתפרות והזדכנות לכנוס אשה. סיבה שניה, ל"ג בעומר הוא זכר לנצחון כלשהו על אויב. נצחון שלא נרשם ולא נוהג רשמית מפאר השלטונות הפרסיים. יש שייחסו את ל"ג בעומר גם ליום הפטנה לסובה שחל במרד מרכובא.

המסורות ההלכתיות מייחסות את סיבת ל"ג בעומר כ„יומא דפגרא" להיסערה שביום. זה פסקה המגיפה בין תלמידי ר' עקיבא ולפיכך קבעוהו כיום טוב. מכל מקום דבר אחד מעניין קשור בחג זה. על אף העובדה שאין אנו יודעים את מקורו לפחות באופן מוסמך, מעולם לא הושבת ל"ג בעומר כחג שיש לנהוג בו שמחה.

ביצד בטאה שמחה זו בתקופות שונות, ובקהילות שונות, ביטאו שמחה זו בדרכים שונות. יש שנהגו לערוך סעודות שמחה בהן היו תלמידי חכמים משתעשעים בחידושי תורה. הלצות וחידודים, חרוזים ויכוחים וכו': יש שנהגו לטייל אל מחוץ לעיר, ליער, לחורש, ולהתחרות בריצה ובקשת וחץ, אולם הנוהג המפורסם יותר מכל, והשנוי במחלוקת יותר מכל, הוא „ההילולא דרבי שמעון בר"יחאי" במירון. המכונה בספרות ההלכה „מנהג ארץ ישראל". נוהג זה הוא המוזר שבכולם משום שהוא נוגד את ההגיון הפנימי של חגות האירוע הנחוג. כך מתיחס להילולא אחד מבעלי" הסו"ת: „... אדרבא, במות צדיק וחכם יש להתענות, ואנו מתענין על מיתת צדיקים, ואיך נעשה יום-טוב במות רבנו הגדול רשב"י ז"ל?! לאמור, אנו נוהגים מנהג הפוך: במקום לקיים יום זכרון ומנהגי זכרון, אנו חוגגים בשמחה. ויותר מכך הוא המנהג המחר המכיר בהילולא זו: לסדוף בגדים יקרים הראויים לסימוס במדורה. נוהג השובר במפורש על הלכה ידועה של „בל תשחית". כך כתב אחד מבעלי הסו"ת על מנהג מוזר זה: „... אבל באמת הרבה יש לדבר בזה על מה שנהגו לסדוף בגדים עליו בל"ג בעומר, הם עוברים על „בל תשחית", וגם על המלבים, ונשארים, לא התיר רק בגדי מיסתו... ואני ערב להם (לישראל) שאם היו לוקחים אותו ממון (שווי הבגדים הנשרפים) היו מפרנסים עני" ארץ ישראל בזה, שיותר היה ניחא לרשב"י הנאה לו הנאה לעולם".

המחקר מעלה שהילולא דרשב"י מקורה בבנהגי המקובלים ויש בה תערובת של בנהגים מקומיים שהיו נוהגים בארץ ישראל אצל הכיתות הדתיות השונות. בעיקר בין הנוצרים והמוסלמים. הכוונה היא להערובת פולחנית של שני מנהגים, בעיקר: ה„מיומס" ופולחן הקבר. ה„מיומס" הוא מנהג שמני נוסח המימונה של ימינו. פולחן הקבר, פירושו עליה והשתטחות על קברי קדושים, לצרכים שונים. אצל הכיתות הנוצריות והמוסלמיות נתערבו שני המנהגים. כשהיו עולים להשתטח על קברות הקדושים נהגו לחגוג, באכילה, שתיה, שירה וריקודים וכו'. מנהגים אלו נתקבלו גם אצל יהודי ארץ ישראל שנהגו לערוך מיני הילולות כאלה. בידינו מצויים רישומים של הילולא של הלל וסמאי, והילולא של פסח שני. יש להניח ששני אלה נתמזגו עם ההילולא דרשב"י שפותח עליידי אנשי הקבלה וכך נעלמו. לתמיהה של חכמי ישראל: כיצד יתכן לערוך הילולא ביום מותו של אדם, השתמשו החוגגים בדיון הבא בכדרש וסמות רבה: „העולם הזה

**שמחת חג בטאה בדרכים שונות: יש שנהגו לערוך בו סעודות שמחה, יש שנהגו לטייל אל מחוץ לעיר, המונה המפורסם ביותר והשנוי במחלוקת יותר מכל הוא „ההילולא דרבי שמעון בר יוחאי", בישראל המודרנית התפתחו שני מנהגים סעודיים: הדלקת מדורות וסקס וחלוקת העודפות לבנות המיבלות להכשרת מורים.**

המשכו של סקס עתיק יומין: תתבטאות החכמים בל"ג בעומר, שבו הוסמעו דברי תורה. חוזקה בל"ג בעומר ובמנהגיו הימים נתקיימו בנו דבריו של ברל כצנלסון: „רוח מחדש ויצר אינו זורק אל גל האשפה את ירושת הדורות. הוא נוחן ובודק, מרחיק ומקרב, ויש שהוא נאחז במסורת קיימת ומוסיף עליה, ויש שהוא יורד לגלי גרוטאות, חושף נשכחות, ממרק אותן מחלודתן, מחדיר לתחיה מסורת קדומה שיש בה כדי לזעזע את נפש הדור המחדש. אם יש בחיי העם משהו קדום ועמוק מאד שיש בו כדי לתנך

**[illegible]**

**[illegible]**

**[illegible]**

مركز ن الأصل



# איטקה בונה גשר על פני תהום פעורה

מאת שמעון וייס

**היום אפשר למצוא אותה לסיורגין בחצר מפעל הפלסטיק של קיבוצה, שם היא עוסקת בהרכבת רהיטים, ובמועדוני הנשים בנצרת ובכפרי הערביים, שבהקמתם סייעה ב־25 השנים האחרונות. השבוע קיבלה איטקה, חברת שער הגולן, פרס הוקרה על פעילותה הברוכה במגזר הערבי. אלמלא הפרס, לא היינו מתוודעים אליה ואל פועלה. הסכנות שבהקצנה ברחוב היהודי והערבי בצד התחושה שבכל זאת עשתה משהו בשנים הללו, שיכנעו את החברה הוותיקה משער הגולן לצאת מאלמוניותה.**

איטקה בונה נולדה לפני שבעים שנה בכפר פולני קטן של חקלאים ליד פינסק, בגיל עשר כבר היתה פעילה ב„שומר הצעיר" ולאחר הכשרה מתאימה, עלתה ב־1938 והגיעה לשער הגולן שבעמק הירדן.

ב־1959 יצאה לסכינר מעילים של „הקיבוץ הארצי" בגבעת הברכה ושם נבנס בה היתוש. אבה תלבי מבשמר העמק שיכנעה אותה להצטרף לפעילות התנועתית בעבודה עם נשים ערביות. „הלכתי בלי לדעת שפה ובלי כלום", היא מעידה ומוסיפה שהיה לה רק רקע כפרי מילדות שעור קצת. „לא הכרנו בכלל את הערבים, אולי רק ממפגשים מעטים עם ערבי אחד לפני מלחמת השחרור. אצלי הם לא מצאו שנאה. שנאתי את הסכסוך בינינו, אבל לא אותם כבני־אדם. באתי אליהם בלי דעות קדומות ולא יצאתי בתחושה שצריך לעשות מהם ציונים טובים. פשוט חשבתי שצריך לפתח עכשיו יחסים תקינים ולעזור להם להתפתח.

כאחר שואלים אותה אם עניי עירה אינם קורבנים, היא מפיקה פנים זועפות־משהו ומהדרת להשיב: „עבדתי גם עם עניי עירי עד שהתגייסתי לפעילות. עבדתי בקליטת עליה במברח".

ב־1962 יצאה איטקה מחצר סער־הגולן להגרותיהם של הכפרים הערבים באיזור.

הכניסה הראשונה כלי לבית ערבי היתה אצל מחמוד ארחים בנצרת. זו היתה כניסה עם הרבה סקרנות. אני ממבני מסתירת עם אנשים אבל קמים אותי לראות איך האשה הערביה היא כמו עבד נרצע.

האשה הפשוטה לא נכנסה לבית עם גברים. את הקפה הגישה מבעד סדק קטן בקיר. כמעט כולן היו אנאלפבתיות. מקסימום גמרו כתה ד'. מחמוד היה הפה שלי. מיד נפתחו הלבבות והבתים. הנערה הערביה רצתה לצאת מהשיתוק והסגירות, וכאשר הזדמנה לה אפשרות לצאת ולהשתתף בחוגי התפירה והדקמה שיצמנו – הן קפצו על זה. לצלנו רכסנו מהר מאוד שם מוב ואת אמנם של האמת האחראים על המוסר בבית. גם הם הבינו שחשוב שלבת יהיה מקצוע בחיים".

למראה השוני הגדול בין שני העולמות, אף שמדובר בשכנים, החליטה איטקה לא להסתפק במראה עיניים, אלא לנסות ללמוד על התחושות והמנהגים מקרוב. בתוך שלושה חודשים רכשה את השפה הערבית הבסיסית. אחר־כך הקפידה לבקר בבתיהן של כל הנשים והנערות שלמדו אצלה במועדונים וכחוגי התפירה והדיקמה שהקימה וביתחה בנצרת ובכפרים. ממפ"ם קיבלה מאה ל"י לרכישת ציוד ולפעילות השוטפת וגם אז בשנות הכרישים זה לא הספיק. לפיכך רכשה מכונות תפירה ישנות ואת תומרי הגלם אספה מכל מי שרק יכול היה לתת.

כצפוי יצא שמעה של איטקה, פעילת מפ"ם מהקיבוץ, בחוצות הכפרים. היא נעשתה כמעט לבת כפר בדבורה, יפיע, משהד, עין מאהל, עילבון, מרר, בועינה וכמוהן בנצרת. גם במפ"ם לא הסתירו את האהדה והקנאה מהצלחתה של הפלגיה משער הגולן.

ב־1964 הגו במפ"ם רעיון שאני אארגן סמינר לבנות ערביות במשך חודש בגבעת חביבה. שאלתי, איך אני יכולה לעשות את זה בכלל, הרי מדובר בנשים ערביות ממשפחות מאד מסורתיות? אמרו, סומכים עליך. באתי אל הנשים ואמרתי: בואו ניסע לתל־אביב ליום האישה הבינלאומי. שאלו, איפה נישן? אמרתי, אצל חברים. אמרו: לא אשה מוסלמית ישנה בבית שלה או אצל אח ואחות. הן לא רצו. מפ"ם לא ויתרו.

אמרתי להם, נפלתם על הראשי: אמרו, תנסי. ידעתי שמעיון תפירה זה לא פרייקס לטוח ארוך כי הן עמדו ורכשו את הידע ומה הלאה. אז הבזיק לי רעיון הגנונות. הרי הילדה אצלם גבוהה ובכל בית יש עשרות ילדים שיושבים אחד על השני. חשבתי, אולי כדאי ללמד אותן גנונות שיקימו גני ילדים. הלכתי מבית לבית וכשהבנות שמעו על הרעיון – קפצו משמחה. גם בבתים מאד אורקים. הלכו לשאול את האמהות ואלה אמרו – תשאלו את האב.

ישבתי עם כל אב ואב ואמרתי להם: תראו, יש דבר כזה וכזה. שאלה: מי האחראי? אמרתי, אני. אמרו, אם כך, היא בתך. כך הצלחנו לגייס כעשרים גם מכפרי המשולש שהיו כפרים הרבה יותר מפגרים. חודש שלם היינו ביחד. לא חזו מזה.

אורחים באו הנה ואמרו לי: הרמתם לנו את הכבוד של הבת. הם התחילו לראות ולהבין שהאישה זה גורם במדרגה הערבית.

הקירבה והידידות לא מנעו ויכוחים ושיחות קשות בעיקר בנושאים פוליטיים. עד מהרה למדה איטקה שאצל מארחיה החברה והפוליטיקה משמשים בעירבוביה. כמעט תמיד תעלה השאלה הפוליטית ועמה צפות ועולות נימות ורגשות קיפוח. היא חזרה בעיקר את התקופה שאחרי ששת הימים, כאשר בקרב המוסלמים שררה תחושה קשה ודיבים מהם חשו שנפלו קורבן לתעמולה ולשקרים של תנועות הדרין הערביות. עם ערבי מובס קשה לדבר, זאת למרה איטקה היטב באותם ימים. יחד עם זאת היא מרגישה: אף פעם לא הדחקתי את היותי ציונית ויהודיה ומאד השתדלתי להיות גם אצלם ישראלית יהודיה ציונית. הזדהיתי איתם בכל מאבקיהם וחברותיים של מיעוט חיי בתוך רוב, אבל גם כך היו לי איתם ויכוחים מרים על שאין הם נותנים די מעצמם וחשים כל הזמן שמגיע להם הכל. הערבי רואה רק את הנקודה שלו. הערבי האינטלקטואל אומר מיד מה לא נותנים לו ואני שאלתי אותם תמיד, ומה אתם נותנים לחברה ולכפר שלכם? זה תמיד הביך אותם. בסך הכל, אני חושבת ששני הצדדים צריכים להשתחרר מטראומת השנאה ההדדית".

את המעט בכל זה מנסה איטקה בונה, גם בגיל שבעים וגם אחר 25 שנות פעילות, לשנות. גם היא יודעת שזו סיפה בים, אבל גם סיפה זה משהו.

בסיבת ההפתעה שערכו לה לפני כמה חודשים בהגיעה לשבעים, לא שכחו להזמין את מחמוד מנצרת שהביא צלחת נחושת ועליה הקרשה בעברית וכערבית. איטקה מיהרה לקבוע אותה במקום טוב באמצע קיר הסלון.

# הקיבוץ: דו־שיח

**לקראת יום העצמאות פירסם עלון „עין השופט" דן שיח בין אם ובנה. דינה וחיים ארבל. השאלות והתשובות חורגות מעבר לגבולות הקיבוץ הזה דוקא, אולי גם מעבר לגבולות הקיבוץ בכלל. אנו מביאים את הדברים בשם אומרם.**

*אנו חיים בקיבוץ ומתנכים לקיבוץ, האם האמונה בסוציאליזם וצדקות לא נקלטה מספיק אצל הדור השני? האם האמת הכרנו כתודתה? מה הסיבה של כריתת הדור השני מעסקות פוליטיות?*

דינה – היחס של הדור הצעיר לביעות פוליטיות ולקשר עם הארץ מטריד אותי מאוד. באחד המפגשים עם הצעירים, הבעתי את דאגתי וכאבי על עזיבות של צעירים את הקיבוץ, בפרט, והארץ בכלל. בעשור האחרון קיימת השפעה כלל עולמית על כל הנוער ולא רק על הנוער שלנו. ההשפעות באות מכל הצדדים. אנו כבר לא חברה סגורה ומנותקת. בקרב הנוער שלנו קיים גם רצון להתחדש ממועקות של מצבי מלחמה שונים. הדור שלנו לא היה דור של מלחמות, כל מלחמה שהכנים עוברים משאירה פצע נפשי וגופני. יש לכך השפעה על הסקפת עולמם וראייתם את הנעשה בארץ, וראייתם זו שונה לגמרי ממה שאנו ראינו בה בעבר.

חיים – לבעיית המעורבות ה„אידיאולוגית" יש לי מספר הערות. ראשית הקיבוץ היום הוא לא בדיוק חברה בעלת קולקטיביות רעיונית כפי שהיה בתחילה (אולי). רבים היום חיים בקיבוץ שלא גדלו והתחנכו במערכת הקיבוצית ולא תמיד באו אליו בכלל האמונה בצדקת דרכנו. לכן סביר שהיום בקיבוץ יהיו יותר מאשר דעה אחת. אנחנו כבר מזמן לא דורשים מהנקלטים להצהיר על הקו הפוליטי שלהם. אולי הגיע הזמן שניתן גם לכך את דעתנו ולא נפרסם בעיתון דורשים לנו מהנרסים או מורים, אלא, אנשים המעוניינים לחיות על פי ערכי הקיבוץ. שלא יובן שאני נגד קליטה, אני בעד קליטה של מי שרוצה לחיות בקיבוץ בגלל צורת החיים ולא בגלל הנחיות או תחרטנויות שהקיבוץ נותן.

*דינה, את הרית כיון מרשמות הרינוך המשותף בקיבוצנו, האם לא כעינו כביחוד לנכח התנועות של דור המשקי?*

דינה – אנחנו צריכים לראות כל דבר לאור התקופה בה נתחוללה. בתחילת הדרך היינו צעירים ללא נסיון חינוכי, באנו לארץ מחינוך שונה עם מושגים אחרים, הצטרכנו ליצור משהו חדש ולא ידוע. היו לנו שני סגים של פדרוגים, הנוער מעבר התנועה כמו שמואל גולן דל האחרים, והשני הדפא שבתאם להנחיתיו נהגנו. הדופאים או באו מחוץ לתנועה הקיבוצית, ודבם קבלו בכשרה בארגונות מערביות ולא היה הידע הנסיון שיש עכשיו. במבט לאחור עשינו הרבה שגיאות, אך בתנאים שהיו אז ביום העבודה המפרך, אינני מרגישה שסעינו בכיוון. נאלצנו לפתור ביעות מתוך הרגשה אינסטינקטיבית. יחד עם זאת היו דברים יפים שיש להצטער שנעלמו מהאופק.

חיים – אין ספק שהקיבוץ של אמצע שנות השמונים אינו אותו קיבוץ שהיה בשנות החמישים או השישים. בכל תחומי חיינו חלו שינויים גדולים, אותם שינויים מטמעותיים שחלו במעגל הגדול יותר של המדינה. אולי יכולתנו להמשיך ולהתקיים כקיבוץ היא ביכולת להתאים את עצמנו לשינויי הזמן תוך שמירה על העיקר.

לדעתי בחינוך הנוער טמון הסיכוי שלנו בעתיד, ולכן אנחנו צריכים לבדוק בשבע עיניים האם אנחנו מצליחים בכך. לפעמים נראה לי שאנחנו לא מקדישים מספיק בחינוך לקשירת הבנים לקיבוץ. בן קיבוץ בוגר המוסד יודע מעט מאוד מהו קיבוץ, והקשר שלו לקיבוצו אינו מספיק. ישנו הרבה דרכים לקשור את הבן לקיבוץ, בעיקר בשותפות בעשייה. לדעתי יש לקבל החלטה שילדי גו"ב עובדים יום בשבוע בענפים בקיבוץ ולומדים חמישה ימים. בדרך זו היינו יוצרים קשר חזק יותר ויתר מחויבות לעבודה בקיבוץ. יש להתאים גם את החינוך המקצועי בבוסר לוכנים החדשים – ליצוד תוקאות מודרניות וליצור סכנולוגי מתקדם.

*האם יש לפתוח את המוסדות שלנו לנוער מערדות פיתוח*

דינה – אם מדובר במוסר שלנו, אינני רואה אפשרות לפתוח באופן מחולט את השערים. יש לנו במוסר שתי חברות־נוער, ולהרגשתי זו תרומה חשובה מאוד. יש ליצור קשר עם קשת אובלוסיה נרחבת יותר ולכך יש דרכים רבות. לא נראה לי שנעשה טוב לעצמנו ולבנינו עם נתפוך את המוסר לבית־ספר יום וכי אחרת אי־אפשר לעשות את זה. אין לנו מספיק כוחות מקצועיים, כדי להתמודד עם הבעיות שתצוצנה ואין ספק שהן תצוצנה. בעיני הנושא החברתי של חברת הנעורים חסוב ויקר לבנים שלנו, לא הייתי רוצה לוותר על כך. יחד עם זאת הייתי רוצה מפגשים, יותר שיתוף פעולה עם נוער שיש לו מנטליות שונה. יותר פתיחות כלפי חוץ.

חיים – אני לא מתנגד לפתוח את המוסר באופן מוגבל, בתנאי שמי שבא אלינו, יתאים את עצמו אלינו ובתנאי שלא נהפוך את המוסר לבית ספר יום, כפי שכבר קורה במספר קיבוצים. אין ספק שבני הנוער לא יפגעו אם נרע לשמור על צביונו המיוחד. השאלה היא האם מחנכים יוכלו לעמוד בכך, התשובה צריכה לבוא בעיקר מפיהם. מה שכטוח הוא שאין לנו מה להתבייש במערכת החינוך שלנו ואל לנו להכחל מאלו הטוענים נגדנו על בדלנות ו„סגביות", כי כפי שאמרתי – סה המשך קיומנו טמון בחינוך.

*– נטיה הנוכרת והולכת בשנים האחרונות בקיבוץ, כריתה לשוליים וכביטול לכך מיעוט המשתתפים בשיחת הקיבוץ. מה דעתכם?*

דינה – אנחנו חברה מאוד מגוונת. יש אחוז מסוים של חברים שנקלטו כלי להכיר את ערכי הקיבוץ וביעותיו. אינני בטוחה שזו אי־אכפתיות, יש בעיות ועם הזמן הבעיות מתרבות. כשכיהנתי בועדת חברים שוחחנו רבות עם חברים שהפסיקו לבוא לשיחת הקיבוץ. אצל רובם הסיבה לכך היתה שנעלבו בעבר (וקשה להם לחזור למסלול). מהותיקים יש אחוז גבוה של נעלבים, אך לא הייתי אומרת את זה בקלפי הבעיותם. אנחנו הקמנו הסיבות יכולות להיות רבות, עומס רב, התייחסות שונה לבעיות שונות, התענינות שונה. אין ספק שעליהם לתת תשובה, אבל לעניין חברים בנושאים המובאים לשיחה, איך להציג ליון שרוב הציבור יהיה מעורב בו. אמנם נעשים מאמצים אך לא מספיקים.

חיים – בנושא שיחת הקיבוץ לדעתי לא חל פיחות בשנים האחרונות. יחד עם זאת בהתחשב בעובדה ששיחת קיבוץ היא הביטוי העליון של הדמוקרטיה הקיבוצית, נראה לפעמים שלא מספיק אנשים חשים בכך. נכון שלא תמיד הדיונים הם על נושאים עקרוניים, ולפעמים גם נראים מיותרים, אך חיינו מורכבים מהרבה נושאים של חיי יום־יום, שאם לא נרע לכוונם ברוך הנכונה, נאבד הרבה מערכי הקיבוץ, ולצערי רבים מרי מוותרים על זכותם להיות שותפים בהכרעות מחסר ענין בנעשה בקיבוץ, וחבל. חבל שרבים שבאו להצביע על נושא כה עקרוני כמו „לינה משפחתית" אינם באים לדיונים. לא פחות חשובים וקובעים להמשך דרכנו הקיבוצית.

מפקד הנח"ל תוך אלוף יורם גלבוע בכנס של 200 מתגייסים מן הקיבוץ הארצי. צילום: יפפא

# לקראת שרות משמעותי

מאת יעקב ליאור

**בצילו של דייה ולד והסערה הציבורית סביבו בעיקר בנושא הראש הקטן בצהיל, התכנסו בגבעת חביבה כ־150 מדריכים בשומר הצעיר המסיימים שנת הדרכה ערב גיוסם לצהיל, על מנת לשמוע מה יש לצבא להציע להם, ולהשמיע השגותיהם באוזניים צעירים לפני שצהיל יספח אותם לבין שוחרתיו.**

לפני היום־לילים, הופיעו קצינים בכירים בצה"ל אשר עמדו על חשיבות השרות המשמעותי של בני קיבוצים. אלוף משנה א., מדריך בפרם דיבר על החשיבות בחיזוק צה"ל ע"י נוער בעל ייחוד ואיכות.

ברב שיח שהנחה אבישי גרוסמן מעין־שמר תיארו תת־אלוף מחיל הים ואל"מ נחמה, מפקדת בסיס טירונים בצה"ל, את השירות הצבאי היום אל מול המציאות בה נתקל הצעיר המגיע לצבא. אל"מ נחמה הרחיבה בדיבורה את חשיבות השרות של הבנות.

לכנס הגיעו כ־10 חיילים וקצינים זוכרים, חברי קיבוצים, המשרתים היום בצבא. בקבוצות דיון הם סייעו בנסיונם לתאור השרות היום וענו לשאלות המציקות לצעירים בטרם גויסו.

נדב בן־אמרן, רכז מחלקת המחזון של הקבה"א סיפר, שבשלוש השנים האחרונות חלה עליה מחודשת בשיעור ההתנדבות של בני קיבוצים לקצונה, והיום הולכים לקורס קצינים יותר מ־30% מהם. עוד סיפר, שציוניהם הממוצעים של קיבוצניקים במבדקי קצונה, עולים בהרבה על הציונים הממוצעים של שאר הנבדקים. הוא זוקף את העלייה בשיעור ההתנדבות לזכות פעולת הסברה המתנהלת בקיבוצים ובצה"ל, וכן יצ"את צה"ל מלבנון תרמה לחיזוק המוטיבציה של החיילים בני קיבוצים.

בסיום הכנס נערך רב־שיח בהשתתפות קצינים ומזכיר הקיבוץ הארצי חיים אורון (ג'מסו. אחד הצעירים התיחס לעובדה שהציבור הישראלי מצפה מוקיבוצניק ליותר ממה שהוא מצפה מהעירוני. „מתי יפסיק לדרוש מאיתנו כקיבוצניקים", שאל, ויתיחסו אלינו כאל כל כתובת אחרת בארץ.

בתשובתו דחה ג'מסו את הקביעה שאנחנו חסרי כתובת וזהות וגילה הבנה לתביעה סגולית משמעותית יותר מהקיבוצניק. הוא טוען שגיוס בן הקיבוץ נסב על 3 מעגלים:

הזובה לשרת בכל ישראלי, שרות משמעותי – תרומה למסגרת הצבאית לא כ„ציאת ידי חובה. נקודת מפגש בינינו לבין החברה שמסביבנו, דבר שיכול לשמש מוקד חסוב עבורנו מחר, ועבור החברה הישראלית – מאוחר.

# חברי הקונגרס האמריקאי תומכי ישראל קוראים להשלמת מרכז הלימודים של אוניברסיטת בריגהאם-יאנג בירושלים.

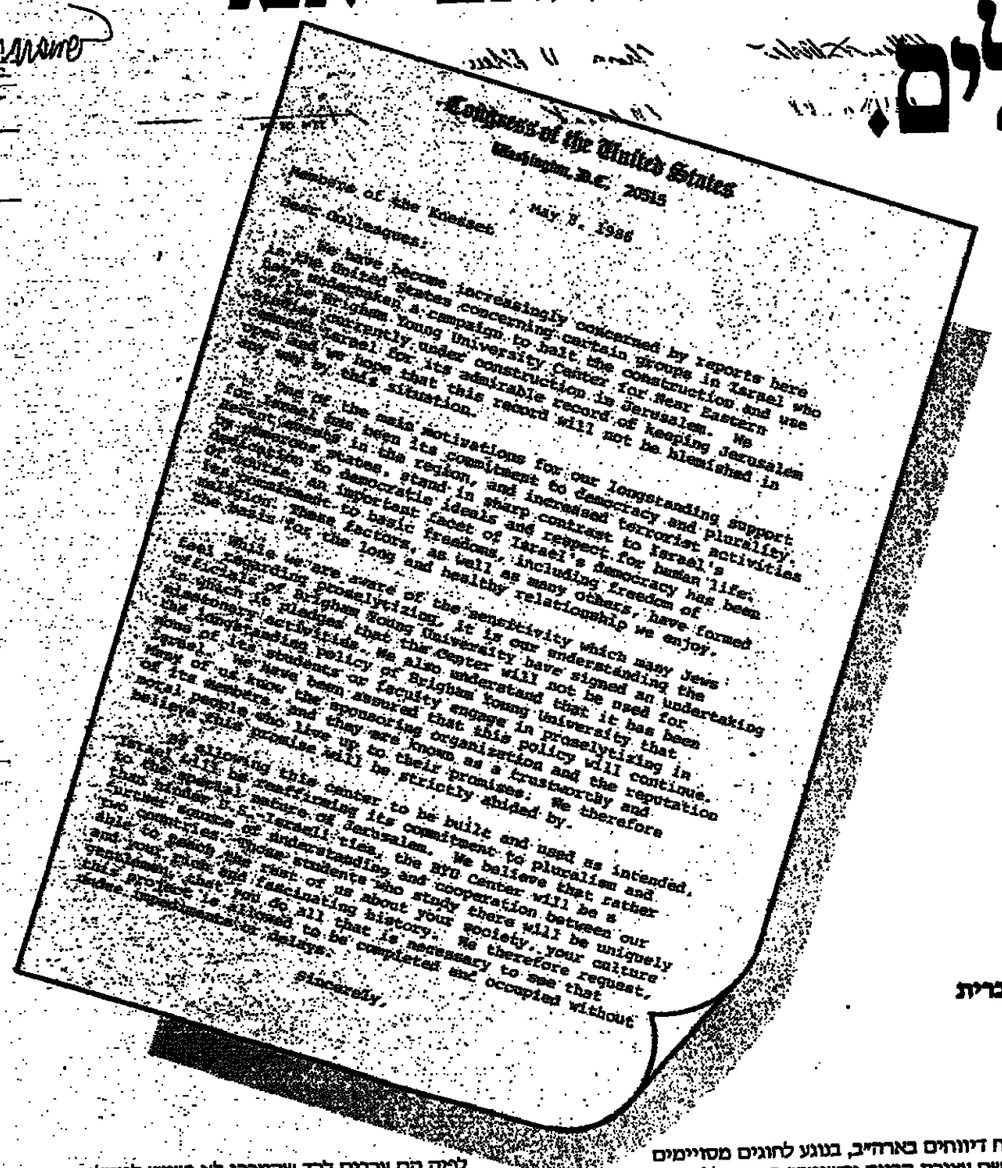

Congress of the United States
Washington, D.C. 20515
May 8, 1986

Knesset
Dear Colleagues:

We have become increasingly concerned by reports here in the United States concerning certain groups in Israel who have undertaken a campaign to halt the construction and use of the Brigham Young University Center for Near Eastern Studies currently under construction in Jerusalem. We commend Israel for its admirable record of keeping Jerusalem open and we hope that this record will not be blemished in any way by this situation.

One of the main motivations for our longstanding support for Israel has been its commitment to democracy and pluralism. Israel, the only democracy in the region, and increased terrorist activities in the region, stand in sharp contrast to Israel's democracy has been a beacon of hope for the long and healthy relationship we enjoy.

While we are aware of the sensitivity which many Jews feel regarding proselytizing, it is our understanding the agreement of Brigham Young University have signed an undertaking in which it pledges that the Center will not be used for missionary activities. We also understand that it has been the longstanding policy of Brigham Young University that none of its students or faculty engage in proselytizing in Israel. We have been assured that this policy will continue. Many of us know the sponsoring organization and the reputation of its members, as a trustworthy and moral people, who live up to their promises. We therefore believe this promise will be strictly abided by.

By allowing this center to be built and used as intended, Israel will be reaffirming its commitment to pluralism and to the special nature of Jerusalem. We believe that rather than hinder U.S.-Israeli ties, the BYU Center will be a bridge between our two countries. Our understanding and cooperation between our students who study there will be a unique source of understanding and your culture and your society, your culture and fascinating history. We therefore request, that you do all that is necessary to see that this project is allowed to be completed and occupied without harassment or delays.

Sincerely,

ROBERT H. MICHEL, M.C.
TRENT LOTT, M.C.
JACK F. KEMP, M.C.
PHILIP M. CRANE, M.C.
MORRIS K. UDALL, M.C.
JOSEPH P. FEIGHAN, M.C.
DAN BURTON, M.C.
JOHN MCCAIN, M.C.
ROBERT J. LAGOMARSINO, M.C.
DAN COATS, M.C.
LEE H. HAMILTON, M.C.

**בית הנבחרים של ארצות הברית**
**וושינגטון די.סי. 20515**
**8 במאי 1986**

חברי הכנסת,
עמיתים יקרים:

אנו חשים דאגה הולכת וגוברת נוכח דיווחים בארה"ב, בנוגע לחוגים מסויימים בישראל, המנהלים מסע תעמולה לשם עצירת הבניה והשימוש במרכז ללימודי המזרח הקרוב של אוניברסיטת בריגהאם-יאנג, ההולך ונבנה בירושלים.

אנחנו מציינים לשבח את ישראל על רשימת הישגיה בשמירת ירושלים פתוחה ואנו מקווים שמוניטין זה לא יפגם בשום אופן, כתוצאה מהמצב.

אחד המניעים העיקריים לתמיכתנו ארוכת־הימים בישראל הוא מחוייבותה לדמוקרטיה ולפלורליזם. אירועים שהתרחשו לאחרונה באיזור והתגברות פעולות הטרור של מדינות אחדות, עומדים בניגוד בולט למסירותה של ישראל לרעיונות הדמוקרטיה ולכבוד חיי האדם.

כמובן, היבט חשוב בדמוקרטיה הישראלית הוא מחוייבותה לחירויות היסוד, כולל חופש הדת.

גורמים אלה, כרבים אחרים, יצרו את הבסיס ליחסים החודיים הבריאים והממושכים שמהם אנחנו נהנים.

בעוד אנו ערים לרגישות שיהודים רבים חשים ביחס לפעילות מסיונרית, אנו מבינים שמגיעה הרשמיים של אוניברסיטת בריגהאם-יאנג חתמו על התחייבות, לפיה הם ערבים לכך שהמרכז לא ישמש לפעילות כזו. כמו כן, אנו מבינים שלפי מדיניות האוניברסיטה שנקבעה לפני שנים, אף אחד מהתלמידים או מסגל המורים, לא יעסוק בפעילות מסיונרית בישראל. קיבלנו הבטחה שמדיניות זו תימשך. רבים מאיתנו מכירים מקרוב את הארגון ואת המוניטין של חבריו והם יודעים כאנשי מוסר אמינים, הממלאים הבטחותיהם. לכן, אנו מאמינים שהבטחה זו תקויים בקפדנות.

באפשרה את הבניה והשימוש במרכז בהתאם לעודו, ישראל ואשר מחדש את מחוייבותה לפלורליזם ולאופיה המיוחד של ירושלים. אנו מאמינים שבמקום להפריע ליחסי ישראל-ארה"ב, המרכז של אוניברסיטת בריגהאם-יאנג ישמש מקור להבנה ולשיתוף פעולה בין שתי המדינות. אותם תלמידים שלומדים שם יהיו בעלי יכולת מיוחדת ללמד את כולנו על התרבה שלכם, תרבותכם וההיסטוריה העשירה והמרתקת שלכם.

משום כך אנו מבקשים, עמיתינו הנכבדים, שתעשו כל הנתוך לאפשר השלמתו של כל הפרוייקט כולו, ללא מכשולים ועיכובים מיותרים.

בכבוד רב,

# הולנד הכניעה את ישראל 71:96 והצטרפה אליה בעליה לדרג א'

מאת יצחק דיסנצ'יק
שליחנו המיוחד

מעט מר בשאר אמש במשחקת הישראלית לאחר ההפסד להולנד 71:96 בסיום האחרון באליפות אירופה. ידיעה ב', הערבית באמסטרדם, ישראל הדרמה במקום ה־3, אחרי פולין ורומניה בעוד שהולנד היתה רביעית. ארבע נבחרות אלה עלו לדרג א'.

הנבחרת ההולנדית היתה חיבה־לנצח בעוד שלגבי ישראל היה המשחק חסר משמעות. הבדלי השאיפות בין שתי הנבחרות הורגשו מיד עם שריקת הפתיחה. הולנד שיחקה עם מרשבציה עצומה וישראל נדחפן לסיים את המשחק ולחזור הביתה בשלום. הפכו אותו לחרפה. כבר מהדקות הראשונות.

בדקה ה־3 הוליכה הולנד – 0:13. הסל הראשון לישראל נקלע רק כעבור שלוש וחצי דקות ע"י לאוגוס מרסר, שהיה הדמות ששמר על רמה סבירה בנבחרת.

הולנד הוליכה בדקה ה־7 6:19 הפרש הזיא במחצית הראשונה היה בדקה ה־12 – 16:35. עד למחצית התאוששה מעט ישראל לאחר כניסתם של ארי רוזנברג ועדי גודדון. רוזנברג, בשני סלי 3 נקודות וגודדון בסל ההה בונוס הקטינו ל־36:41. יציאתו של מרסר למנוחה בדקה ה־18 גרמה לשיתוק בהתקפה הישראלית והולנד עלתה ליתרון במחצית – 36:43.

במחצית השנייה גרמה היה שבנבחרת ישראל מתאוששת. בדקה ה־26 צומק המפער ל־6 נקודות – 51:57, אך הנבחרת של אמש לא רמתה לאותה נבחרת שהכרנו כמשחקים הקודמים – עובדה שנצלה ע"י ההולנדים העוקים. האחדד לאסוף התאמץ גם הוא אך אמש איבד את הריכוז ההמיטיא הן מהשדה הן בקליעות הונשיק. דקות שתות הוי לארי רוזנברג.

מאמן הנבחרת, צבי שרף, היה חסר־אונים מול הרפיון שהציגו חניכיו. אותות המאמץ הכביד אותו השקיעו בימים האחרונים ניכרו במשחק. הוילופים שנעשו בגו כדי לעודד את השחקנים אך כשקלעים כמו דהרן שפע, מוטי דניאל וחיים דלוטיקמן קלעו יחד 14 נקודות זה אופר הכל.

לפני המשחק, שמודד בטלוויזיה ההולנדית, דומה היה שבעייתה של נבחרת הולנד היא בקלעי. הוזן שלה. אמש הרחיק את הנבחרת הישראלית השחקן הגמוק בנבחרת הולנד, הארי הטאוקו (1.82) שקלע 29 נקודות, מתוכן 6 סלי 3 נקודות.

הולנד קלטה 29 כדורים תחרים לעומת 23 של ישראל. ישראל איבדה 15 כדורים לעומת 8 של הולנד.

בסיום המשחק אמר השחקן הרומני המצטיין, צ'רנסו: "רומניה, פולין, ישראל והולנד. זה טוב, כולן מדינות סוציאליסטיות".

שפמו: מאנדי מצרפת ומרטוליני מאיטליה. לעיני 600 צופים.

מרטוליני נסע בשבת לאיטליה, שפט את משחק הגמר הפליי־אוף בין סימאק וקאזרטה, וחזר לאנטורפן לשפט ישראל–הולנד.

הקופס הישראלי טוב ותיק שפט ב־8 משחקים. רק הסוביי־טי דידזב הפולני דיך זכו להשג רחמה.

להולנד קלעו: מרקו 29; היידמן 17; רונאלד 15; הנק 10; סמיס 8; אגנס 7; ואן הלפסטן 6 ואדרנדר 4.

לישראל קלעו: מרסר 20 (9־16); 2־5; לאסוף 13 (5־12); 3־6; רוזנברג 12; דניאל 6; דלוטיקמן 6; ליפין 6; גודדון 6; שפע 2.

# „מלך השערים" הובהל לבית־חולים

הנבחרן הרחוק (0:1) על קבוצה בבריטניה, קלומסקה הבריטית, עלה לנבחרת אנגליה בכדורגל בזוכר.

היא איבדה את מלך השערים בליגה האנגלית, גרי ליניקר מאברטון (40 שערים) בהתנגשות עם המגן הקברי סמואל, נפל ליניקר בדקה ה־73 על כף יד הועבר לבית החולים.

את שער הנצחון הבקיע מרק וייסלי בדקה ה־59.

### פאראגוואי נבחרה

נבחרת הכדורגל של פאראגוואי, הנבללת ב־בית חלש" במקסיקו, עם הנבחרות המארחות מקסיקו, בלגיה ועראק, נבחרה בפריורה, קלומביה, ע"י הקבוצה המקסיקו 4:3.

נבחרת הכדורגל של דרום קוריאה הכניעה במקסיקו את קבוצת בזה מהליגה הראשונה 2:5.

אלי כהן, כדורגלן הפועל ת"א, לא סיים את משחק ההכתרה של קבוצתו. כהן הורחק לאחר פגיעה בשחקן יריב. אולם מהמגרש לא ירד הכדורגלן הקשוח על רגליו. הוא נישא על כפיים אל מחוץ לקווים אך התאושש לאחר שריקת הסיום.

# גולדווסר ניצח בקרב 10 תוך כדי שיפור שיאו – 6456 נקודות

מאת יצחק אשל

שני שיאי מדרגים ושיא עיקר נקבעו אמש בהרי־יהוד באליפות ישראל לאגודות ובאליפות ישראל בקרב 10.

אילן גולדווסר כאס"א ת"א זכה באליפות ישראל בקרב 10 תוך כדי קביעת שיא חדש – 6456 נקודות. שיפור של 157 נקודות לשיא הקודם אותו קבע באליפות אשתקד.

בחמשת המקצועות הוא קבע אתמול: 15.58 שניות ב־100 מ' משוכות; 31.04 מ' בריסקוס; 3.30 מ' במוט; 41.68 מ' בכידון; 4.45.05 דקות ב־1500 מ'.

בתואר סגן האלוף זכה רני מלול מהפועל באר־שבע כשקבע שיא אישי – 5361 נק' בתחרות זו השתתף הבלגי סטף ואנרבלינגן שקבע 6544 נקודות.

באליפות ישראל לאגודות קבעה רביעיית הרצים של הפועל עמק־חפר שיא לאומי ב־4×800 מ' – 7:42.28 דקות. הקודם, שהיה שייך לאותה אגודה, עמד על 7:42.80 דקות.

ב־4×800 מ' נשים זכתה הפועל סולם צור – 10:48.38 דקות.

יתר הנצחונות, בריצה: 4×200 מ' – מכבי ת"א 1:31.02. נשים: 4×200 מ' – הפועל כפ"ס – 1:45.23 דקות.

באליפות הבין־אגודתית זכתה הפועל ירושלים 35292 נקודות, לפני הפועל עמק־חפר 34830 ואלופת אשתקד, אס"א ת"א 33891.

מחוץ לתחרות קבע הנער הכשרוני עופר גרשון בן 17.5 מהפועל באר־שבע שיא נוער בריסקוס – 54.22 מ', חישג בקנה־מידה אידיאלי. הוא שיפר את שיאו ב־1.24 מ'.

## קונפורטי יחליף את שווייצר

בני קונפורטי, עזר מאמן הפועל ת"א, יחליף את קבוצתו במסגרת משחקי האינטרפול שכן המאמן דוד שווייצר אמור לצאת למשחקי גמר גביע העולם במקסיקו.

[illegible] הפועל הנאה שמשחקו בשבת הקרובה בקרית אליעזר מול מכבי חיפה במסגרת האינטרסוטו [illegible] בשבת ישולבו מספר שחקני נוער שיחליפו את הבוכרים הפצועים.

# מכבי חיפה דורשת לקיים משחק חוזר

מאת יצחק ציבקין

משחק חוזר בגמר הפועל ת"א – זו הדרישה של הנהלת מחלקת הכדורגל במכבי חיפה. לטענתה הוטבה מעל לכל ספק עיי השלוויזיה ולדעת מומחי שיפוט בחדרים, כי שערי הצחוק הוסקע ממצב נבול. נימוקי של השופט צבי שריר כי היה זה נבול מאסיבי של אלי יאנו היא כמו הודאה בטעות, אומרים חדשאים.

חיפה היתה אתמול כמרקחה, בצהריים הפגנת תימוס של 700 אוהדים ובערב עצרת מחאה בהשתתפות כ־10,000 אוהדים. ראש העיריה, אריה גוראל, נאם והסביר כי אם יוכרז שחיתה טעות לשריר, דבר שקורה לכל בן אנוש, יתמוך בבקשה למשחק חוזר. הוא שיבח את התנהגותם המאופקת של האוהדים החיפאים בכלומפילד. צבי רייצנר אמר שהאגודה אוספת חומר על שריר שהיה מתאבק בהפועל ת"א וחזר בשבוע שעבר עם משלחת הפועל מחו"ל. שחקנים נאמו בפני האוהדים וסיפרו על סאבם ותקותם שהבוק יצא לאור.

אבן, בחיפה דועמים על מזכיר מועצת הפועלים, משה ודטמן. זה שיגר אתמול מברק ברכה לעניתו הת"א, תדי קופמן, בזו הלשון: „ברכות על נצחונה המהיר של הפועל ת"א. ברכותי להנהלה ולשחקנים". המברק היה כשמן על מדורת התסכול של ה„ירוקים".

בתום העצרת ערכו האלפים צעדה בחזוקות הראשים של חיפה שנסגרו לתנועה. המוני פרדי שביט הומין את האוהדים למשחק בשבת בטסגרת האינטרסוטו נגד הפועל ת"א להפגנה ספורטיבית ענקית. הכניסה תהיה חופשית, במחווה למסירות האוהדים.

# רוזן: היה נבדל, אבל לא זה מה שהכריע

מאת נתן פרידמן

בשנים 1982/84 אימן אמו הפועל ת"א, צבי רוזן. בתחילה זכו בנציג המריצה בעונה

## 48 שעות אחרי שבת

1982/3 משעי נצחון שהבקע ביום של בית לבאר לרשת מכבי ת"א שלאחם צפה רוזן בטלוויזיה בשעי האליפות של לבאר.

● אביקיל, מה הפריע לפי דעתך את המשחק?

„היה נבדל, אבל לא זה מה שהכריע. אם מסיע הפעם בית לבאר, זה נבדל, זה היה הנבדל יותר. מה שהרע את הנבדל המשחק, הלא הרגלים המשחרת, הלשון הפעמה, של ודאה הם לא הנבדל אמנם בהגדר, אך לא יהא הלא עשה כלום בשבת".

● אפשר ליקוף זאת לטפקיות של האחדאה?

„לא לא יהיה, להאשים את המאמן, הם לא יהיה כ־70 דקות הפועל [illegible] בשבת ישולבו מספר שחקני נוער שיחליפו את הבוכרים הפצועים.

כוכבקה ואז כא שפי אחר לה ת"א תדבר בגדל, לשון מסרו מסע דקות אז הנבת הגל הקבה בדי לרשיות הבדיל, בכך שנים לא רשיות את ונשן במשחק כל"ך ערגע, ונה קיה לזם דמקה במשחק כה חשוב".

● אתה כאיש פרופיל אמנה שמשחיק הוכנו לבל בית בישראל?

„זה לא מזמין לבדיגל שלנו שתי קבוצות כאלה מול צבעים מרים ומאלחת מול כל הקהל ישראל נחוד אלה ראה. מול קהל מנו אחת בשירים עי ראשון מסוגה מגל שהן נגמר בשיר [illegible]

# פסק זמן

מצב לוקה בחסרון ופעל רשות לספרים יצוב, שאינם ליתר מעורבות של מרכז הפועל כאמרתית מצר אחר ושיחזור כוצעות הפולנים בארץ לקבוצות מצר שני. הרגם הפרטני ומרכזי, אה לעשה לדיכי הפעולה של הנהגות המערכת הכלכלית עליה מופקדת „מרכז הערבים".

כתוצאה מהצעה מאכר את העסק הבלכלי שמנו כרוכדל אי בדיוק יש להפריד מפעילה המשפחה של פעילות עניני הספרים מהעיל למרשי יחודי המרוב יחד ויחסים ושרשת מקרקעין של ניהול. יש לחמוא מרוחות לבעיות המשפטיות והמסרדיות ולצעד לעיון של עמדות כלכליות.

פעולות ורשות הנוצעה זקוקה כשלושה נושאים עיקריים: ניהול אירגוני, ניהול מסחרי, ניהול המשאבי, מרכז מבנה שלישות, ואמר מערכות ישראל. בקביעת הצוות, הניהול של הנהגות תיאם לתרבות מסיבה, של בחנות ובעיקר ע"י הפעולות מקרוב לשמם הרעיון, מעבר הקנים ומחשבת שבע להמשכות סידרי ניהול באמצעות ניתוח ישיר מבשרי מלים ומהנהגות, ולשמר כמאמרות נוף הרשות מאשר הרכבים ושינויים מהנהלה.

בעיניים הכאבים הראשי מראש אחי הקבוצ השנתי של האגודה לאחר בדיקת מרכיבי. בלא אישור כה לא. ונחל האגודה לות אי לקבל האחריותיה כספות ולחמנם על הסכמים מחדים עם מנהל ושחקנים.

בעיניים הקבוצ ישלחו אנשי ורשות על המאמנים אשר יעשקו עליהי הקבוצות מהאגם ליכולה הכספית והמרכזים הקבועים. הרשות תקבל רשיקנו שוקים מהאגודות המעמדים להעברה המסרים לשחקנים בהתאחדות אי מנו הוריהם עונות. [illegible] לכבדגל לכדגל – לא זאת הבעיה. חשוב יותר מכל שהמשיכה לא יוכל באמצע על ידי הדיב.

מה יהיה אחריות של המאמן הזה ימנו, ניתן, אבל ביחסים הבעבעה מקרן ניתן הנעה הרבה יותר מהסברות מהי מרכזי המפרקים שאם אכן הוקבל בעמוד של רבר, יתמלל שיעלי, מדיל בחפיסה שמגלות הקבוצות שאין להמריד באורח אורגני את עמי הייצוג הרגיל ומהרשלו ביחס עמי הנשים בנציגי הפעיל.

# מקנרו וקונורס ייעדרו ב„רולאן"

אליפות צרפת המתחדשת בטנים על מגרשי החימר של „רולאן גארוס". תפתח היום ללא צמד האמריקאים המצטיינים בין מקנרו וגימי קונורס.

הכדורג ראשון בתחרות הוא הצ'כי איוון לנדל. ידיבו העשרים יהיו השוורים מאטס וילנדר, שזכה אשתקד בכותריו, יואקים ניסטרום וטסטן אנרבר.

גם יאניק נואה הצרפתי מצוי במכשר טוב ויכסה להפסתיע באירה הביתית כדי להעפיל בשלבים. אמיליו סאנשו הספרדי, להיט הסבועות האחרונים המצטיין על מגרשי חימר יכסה להפתיע אף הוא.

לישראל יהיה נצג בודד – עמוס מנדרוקי שיפתח הפעתו נגד הצ'כי שלודל.

### צרפת זכתה
### בגביע העולם בטנים

נבחרת הטנים של צרפת זכתה בגביע העולם, לאחר שניצחה במשחק הגמר את שוודיה 1:2. הנצחון הושג במשחק האחרון במפגש הוגות, כאשר הגרי לקונט וגי פורדה, ניצחו את ויאנדר ויאריד 3:6, 6:2, 2:6. הגי לקונט הייקנה יתרון לצרפת, כשניצח במשחק הראשון את אנדרס יאריד 3:6, 6:3, 1:6 אך מטאס וילאנדר הישוה, כנצחו את טידי טלאן 1:6, 4:6.

בגמר סודיד הטנים בלונגנו,

מספר 1, הבולגריה מנואלה מאלייבה 7:5, 3:6, 6:7.

# הצעה מהפכנית

מאת: אמיר אבמיאלוב

מדוע אמיר אבמיאלוב מסנים את מרשי הקבוצות לאגודה אחתה את מסמכם יתנו בעת זכרי הנהלת האגודות לכדורגל. הם יתמכו מקצועות מסביב לשולחן ויתרון יקבלו יחסים יחיאו בחשבונים בנוגע הנשאה של ציפצות מקבר בליגת הלאומית ב־16 ל־12 קבוצות בחשך שתי שנות.

למרות שהשיקוי בכך בתקבלה הנלה עקרונית בעיה, הנדים מהרים לשנבה, הרשים מעשה הבעיה הכל זאת למה? משום שמבקר ומעיל מבה כי בכי יחוי מבה לכדורגל. הא בחנכן, בצרה הנבחרה, אמרים מבקר מבכר ובחלה ובחנה אחרת. סוב לכדורגל בעיה לכדורגל – לא זאת הבעיה. חשוב יחוי מבל שהמשיכה לא יוכל באמצע על ידי הדיב.

מה יהיה אחריות של המאמן הזה ימנו, ניתן, אבל ביחסים הבעבעה מקרן ניתן הנעה הרבה יותר מהסברות מהי מרכזי המפרקים שאם אכן הוקבל בעמוד של רבר, יתמלל שיעלי, מדיל בחפיסה שמגלות הקבוצות שאין להמריד באורח אורגני את עמי הייצוג הרגיל ומהרשלו ביחס עמי הנשים בנציגי הפעיל.

הרשות הקרן חכרית. חמש לחקבה. מעבר ישיבה מקצים עיסים מהן עבריה יחים ומרכזיה הרחשב בכל מקבוצה.

המנה המשיח ל יחים יבדל, אבל אין מקום כי אלה הם בעיים בכיון ויעדן בחר המכוני כדי שהעמעמה של הים ולעלמו בעלמי הקבוצות הוריים לא יאכלו על ידי הכדורגל והכדיגל אלא יחליטו בכבוד מה בנה אי.

מאיר לוב

### קיר הדעה המרכזת
### שיגיר ברכה ל„הפועל"

ברכת יישר כח ומאליפות לאליפות ציינה אתמול הדעה המרכזת של ההסתדרות את זכייתה של הפועל ת"א.

מזכ"ל ההסתדרות ח"כ ישראל קיסר שיגר ברכות האחולים לקבוצה האלופה, למאמן דוד שוויצר, להנהלה, לבוצעת פועלי ת"א ולמזכירה סדי קופמן, לאנף לספורט ולמרכז הפועל וכן לרבבות האוהדים שמלווים את הקבוצה במאבקיה ומשחקיה במשך העונה כולה.

„אלה הם רגעים של אושר שאפשר לברך עליהם" – אמר קיסר – תוך הקשרים והלבטים שהבו נתונים בהם יום יום.

כמו כן ציין קיסר את שחקני שתי הקבוצות (הפועל ת"א ומכבי חיפה) על משחק הגון, מחוק ומענין.

גם מזכ"ל הפועל, יצחק אופק, שיגר אמש כיבוק ברכה להפועל ת"א. בכיבוקו הוא כותב: „למאמן, לשחקנים ולחברי הנהלה – ברכות על זכיתכם באליפות המרינה בכדורגל. הצלחתכם ואדיבה את שם התאחדות הפועל כולה. עלו והצליחו".

# עד פופ־ארט

## על ג'ספר ג'ונס חתן פרס קרן וולף שחולק אמש בכנסת

**מאת אמיר רותם**

אולי נכון לפתוח את הדברים ב־1915, השנה בה הגיע מרסל דושאן מפאריס לניויורק. שנתיים קודם לכן, עוד נזכיר, החל דושאן בעבודות שכונו "Ready Made", כלומר פיסות מציאות – חפצים, או נושאים הזולים יחד – שהוצגו כאמנות, בסביבה בה אתה מצפה למצוא יצירות אמנות. ב־1917 הציג דושאן את „מזרקה", משתנה אישית שהודרה מקיר של שירותים ציבוריים והועברה לגלריה. חתום עליה היה „ר. מוט", שמו של המהנדס הפנסיבי שתיכנן את המקור. הכוונה היתה כמובן קונספטואלית. יצירת אמנות אינה חייבת להיות תוצאה של פעילות אנושית אלא יכולה להיות פשוט שאלה של בחירה. הקונספציה הבסיסית הזו שימשה שנים רבות לאחר מכן את היברט ראוזנברג ואת שותפו לסטודיו ג'ספר ג'ונס.

ג'ונס, יליד 1930, אוגוסטה, ג'ורג'יה, הגיע לניו יורק ב־52'. בעור דושאן מביא לגלריה בנאליה מציאותית, הורים ג'ונס את הבנאליה של האמנות על ידי שהחזיר את החפץ לציור. אובייקטים ודימויים, שכלולו בהם הדגל האמריקאי ולוח מטרות, מאחר יותר בא תורם של מפות דרכים של אה"ב ומדרות מספרים. דימויים מוכרים מאוד. „המשמעות ניתנת על ידי הטימוש בחפץ באופן שבו הקהל משתמש בציור, ברגע שהוא מושם בציבור", הסביר ג'ונס את האינטראקציה עם הקהל. התמודדות של ג'ונס עם סמלים כמו הדגל, או לוח המטרה, נושאים אמריקאיים מאוד ברמה ששילבה דיוק צורני ואיכויות מופשטות, סללה את הדרך ל„פופ־ארט" שנהנה מאיכויות דומות. יש בעבודות הבמראיקוניות הללו משהו המזכיר את מרק רותקו מחד ואת וורהול וליכטנשטיין מאידך. בראשית שנות השישים עבר ג'ונס לעבודות תלת ממדיות, שבעו באותם אזורים מבחינה קונספטואלית. שתי פחיות הבירה המפוסלות בברונזה (בתמונה), מברשת השיניים המפוסלת על כן עליו ורוזט. „המבקר מחייך" או הנעל מגנס הנקראת „ימי התיכון". המעבר לעבודות הפיסוליות, רק מגביר את ההקשרים לדושאן. המעניין הוא שדושאן משוייך גם לדאדא, תנועה שקמה כראקציה לזוועות מלחמת העולם הראשונה באירופה, בעוד הפופ־ארט קם בשנים של התאוששות ופריחה באה"ב. ג'ונס, אחד מדוגלי הקשר הבולטות, מכונה בספרות גם „ניאו דאדאיסט". את ההשראה לפיסול הפחיות, אומרת השמועה, קיבל מהצהרתו על פטרון האמנות הנודע, סוכנו האישי, לו קאסטלי: לו יכול למכור הכל, אפילו פחית בירה" היה המשפט המקורי. קאסטלי אכן הצליח למכור את ג'ונס היטב, והאיש היה לאחד האמנים המבוססים של שנות השישים. בניסוקי ועדת „פרס וולף" דאגו לציין גם את שיתוף הפעולה הפורה של ג'ונס עם המוסיקאי ג'ון קייג' והכוריאוגרף מארס קאנינגהם. "כמקדמי אמנות דמוקרטית, תוך שימוש בנושאים, סמלים, הפצים וחומרים פופולריים בני תקופתנו".

# פרס בין לאומי למקהלה ירושלמית

פרס שני בתחרות מקהלות הילדים מטעם ארגון רשויות השידור האירופאיות, שאורגן ע"י הבי.בי.סי (שרות השידור הבריטי) התענק בשבוע שעבר למקהלת „ילדי הקונסרבטוריון" שליד האקדמיה למוסיקה ולמחול בירושלים ולמנצחה ארנון מרוז. מקהלת הילדים של רדיו שטוטגארט (גרמניה המערבית) זכתה בפרס הראשון.

המקהלה הירושלמית נוסדה ע"י ארנון מרוז ב־1983 בכוונה לגבש מקהלת ילדים מקצועית. חברים בה כ־20 ילדים, מרחבי ירושלים, בגילאים מ־10 עד 17, הבאים לחזרות חמישה ימים בשבוע ובחלק מימי החופשה בבתי הספר. הרפרטואר של המקהלה כולל יצירות מתקופת הרנסאנס ועד למוסיקה בת זמננו. קשר „מיוחד־נוצר" בין המקהלה ומנצחה לבין מלחינים ישראלים שאת יצירותיהם המקהלה מרבה לשיר. כמה יצירות הולחנו במיוחד עבורה על ידי מלחינים כאבל ארליך, צבי אבני, נועה גיא ויוסי מר חיים.

**ישראל דליות**

מוזיאון ישראל בשיתוף עם פסטיבל ישראל מקיים מחר, ל"ג בעומר, אירוע אמנותי המשלב מחול עם אמנות פלסטית, תיאטרון ומוסיקה. 25 יצירות מקוריות חוברו לאירוע – „גלריה בתנועה", שיימשך כארבע שעות החל משעה 5 אחה"צ. 25 יצירות מקוריות חוברו לאירוע בו ישתתפו 15 להקות מחול, מוסיקה ותיאטרון. היצירות עובדו במיוחד בהשראת תמונות אמנות, חפצים ארכיאולוגיים ומוצגים נוספים במוזיאון.

# הפסטיבל שאחרי הפסטיבל

כשהפסטיבל הזה ילך, יתחיל בירושלים הפסטיבל הבא. יהיה זה פסטיבל הקולנוע השלישי, שמפיק הסינמטק הפעיל שם. מטפסים משם שמות של סרטים המובטחים להגיע ואנו אוגרים ומרוחחים: „אנגור", היא הפקה בריטית־הונגרית־אוסטרית עתירת סכנים שביים מרגי מאלמר. אפוס אדיר שצולם בכ־200 אתרי צילום על־ידי הצלם האיטלקי הדגול ויטוריו סטורארו. ריצ'ארד ברטון הוא ריכארד הנורא, מוסיקאי גאון, מחדש אמנותי שהוא גם מהפכן פוליטי רב השפעה. תנסה רדגריב והשלישיה גילגוד־ריצ'ardסון־אליזביה מקשטים אף הם את כרזת הסרט. במקרה של הטמעת המוסיקה המשוקעת של ריכרד איש ביידוס, יושתקו הרמקולים.

„שטמנהיים – המשפט", הווכח השני במחלוקת של פסטיבל ברלין האחרון, מגיע אף הוא אלינו. שטמהיים, שמו של בית הכלא בו נכלאו ראשי קבוצת הטרור באדר־מינהוף, הוא גם כותרת הסרט של ריינר ווארנר פאסבינדר, שהיה לוהט־ריג'ידה לא אחבה, כיוון שהוא לא מוקיע את הטרוריסטים, אלא מפנה אצבע מאשימה כלפי המשטר נגדו פעלה הקבוצה. הגישה אל חברי הקבוצה אנושית להכעיס.

„חבמת רחובי", סרט תיעודי על בני נוער חסרי בית, פושעים זוטרים בעל כורחם, הנחשפים, במבט מקרוב, ומתגלים כבני נוער ככל בני גילם בעולם: אנושיים, בעלי הומור, ביישנים. הסרט, סרטו של מרטין בל, היה מועמד השנה לפרס הטוסקר.

„עוברת אורחת", סרטה האחרון של אניס וארדה, זכה לשבחי הביקורת העולמית ולפרס הראשון בפסטיבל ונציה '85. מרדין בדייר הנודדת היא מונה, הנודדת בצידי שבילי דרום צרפת. מבעד לריבלולה ניתן לזהות בה גם אנושיות ורגישות, מעידים מי שזכו כבר לראות את הסרט.

„ביאן קי" הוא עוד סרט ממרינה שאנו לא זוכים לראות רבים מסרסיה – הפיליפינים. הבבאי הוא הידוע שבבמאיה: ניגו ברוקה. מדובר בדרמה חברתית ההופכת ל„פלם נואר" כאשר פועל קשה יום מצטרף לחבורת שודדים נאיבית. הרקע הוא המציאות הסוציו־פוליטית בפיליפינים שתוחת מרקוס.

סרטים אחרים שכבר הוכטחו ונשמעים מעניינים על יסוד עתונות העולם הנאור: „הבית השולמי" ('84) של הבמאי החדש הדגול סטיאדיטם ריי, האיש שהעלה את הקולנוע הודדי האיכותי על המפה העולמית. נקודת המבט הנודית על ראשית תנועת התנגדות לשלטון הברטי בבנגל של ראשית המאה. הסרט מתבסס על יצירתו של ידיד קרוב ומורה נערץ של ריי, המשורר והוגה הדעות רבינדרנאת טאגור. „שדיה ארשוויץ", צילומים נדירים שצילמו המשחררים הסובייטיים בינואר '45 בבחנה המחנה, „שבאבי בלחי", סרט מחנה קונג, „הייני כה אהובים", סרט אמריקאי תיעודי על קהילת הלהקים יצאני גרמניה שנסו ממולדתם בין השנים '41–'33, והאופן בו הם רואים את ההיסטוריה הקולקטיבית דרך זו האישית שלהם, הם עוד כמה דוגמאות מהמבחר הירושלמי.

את הפסטיבל יפתחו שני סרטים: „פרד וגינגר", סרטו האחרון של מדריקו פליני עם ג'וליטה מסינה ומרצ'לו מסטרויאני (נעשים מאמצים להביא את פליני וכוכביו כאורחי הפסטיבל), וסרט ישראלי (ובתגובה לדברי הביקורת של השנה שעברה), סרטו האחרון של עמוס גוטמן „בר 51", המחכה להקרנתו כבר זמן רב. רשימת הסרטים (עדיין שלא לפרסום) המחכה לאישורים סופיים, מבטיחה פסטיבל טוב בהרבה מקודמו. יבלטו בין 70־60 הסרטים שיוקרנו, כמה סרטים ותיקים שעברו תהליכי שחזור ושיפרק, אופנה שהשתרשה בעולם הגדול לפני כמה שנים.

**אמיר רותם**

# בולים

**מאת אריה לינדנבאום**

כנראה שהחרם שהטילו רבני הקהילה האורתודוכסית בארה"ב, על שניים משלושת בולי דואר ישראליים חדשים ובמיוחד על טקס יום הופעת הבול, הוא חרם שהציבור אכן יוכל לעמוד בו.

שלושת הבולים שהופיעו הוקדשו ל„היברו יוניון קולג'", ה„ישיבה יוניברסיטי" בניו־יורק ובית המדרש לרבנים של התנועה הקונסרבטיבית. הנפקת הבולים הישראליים למוסדות ההשכלה היהודיים בארה"ב היא מחווה של מדינת ישראל בתמיכתו המלאה של שר התקשורת פרופסור אמנון רובינשטיין.

לשלושת המוסדות אירועים חגיגיים השנה, במיוחד בית המדרש לרבנים, המציין מלאות 100 שנה להיווסדו. בעת ההכנות לבולים היה קשר עם שלושת המוסדות, הבניינים צויירו בבולים ובשובלים הודפסו אף החותמים של המוסדות.

הגראפיקאי, אליעזר וייסהוף, עיצב בהצלחה את הבולים וגם הצירוף שניתן להם בצורת גליון זיכרון מותאם לתערוכת „אמריפקס 86", שנפתחה בשבוע שעבר בשיקאגו, ומבטיח לבולים ולגליון הצלחה פילטלית ואולי אף מסחרית. גרם, אליה וקץ בה – לטקס החגיגי שקיים יו"ר הכנסת ושר התקשורת בכנסת ישראל בירושלים – הופיעו כל המוזמנים פרט לנציגי ה„ישיבה יוניברסיטי", שהודיעו רשמית על חרם (!). שר התקשורת סיפר כאותו מעמד על שיחה אישית שקיים בבוקרו של יום הטקס עם נציגי ה„ישיבה יוניברסיטי" בארץ, אך ללא הועיל. נציגה של הישיבה בארץ, הרב מיכאל סטריק שיגר תגובתו בכתב, ומציין שהפירסום סביב הבולים המשר תיאום, לא מאפשרים לו להשתתף בטקס. הוא מודה על הבול היפה לשר ולמדינת ישראל, אך לטקס לא יבוא...

הסיבה היא, מסתבר, הטקס המשותף לשלושת השושביגים שהוא למורת רוחם של הרבנים האורתודוכסים.

הסר רובינשטיין קיבל בפליאה ובראגה את ההחרמה וכך גם אנו. יש להניח שהרבנים מתכוונים גם להחרים את שני הבולים בסידרה אבל זה כוודאי חרם שאפשר לעמוד בו. מה סבכל זאת מראיג הוא ההתבדלות הזאת, שאיפיינה את היהדות בגולה בעבר וכנראה, גם בהווה.

### תיקון בחתרת

אנו מצטערים על השיבוש שחל בכותרת במדורנו בשבוע שעבר: שווייץ אמנם התירה הדבקת בולי קק"ל על גבי מכתבים בקצה השמאלי של המעטפה, אך בולי קק"ל אינם תחליף לבולי דואר, כפי שמתפרש בטעות מן הכותרת.

### ביקור האפיפיור הונצח בחותמת

ביקורו ההיסטורי של האפיפיור פאולוס השני בבית הכנסת המרכזי ברומא, הונצח בחותמת דואר מיוחדת ויהווה פריט דוקומנטרי נוסף, ביחסי הכנסיה והיהודים.

ללא ספק, זו חותמת יוצאת דופן, לא פחות מן הביקור עצמו. בחותמת מוזכר שמו של האפיפיור והתאריך, המקום ובמרכזה – מגן־דוד ומנורה (!)

בעת הביקור היו שהסביעו את החותמת על־גבי גלויות מיוחדות עם תמונת בית־הכנסת, כך שהאירוע הונצח על פריט „יהודאיקה" מובהק.

### אל ג'ולסון והנרי מורגנטאו

לא חלף זמן רב מאז כתבתי על בולי דיזקן שהוקדשו ליהודים והנה, יש הפעם ברדונדה, – אי קטן בים הקאריבי, הקשור באנטיגואה וברבודה, שמאז 1979 מנפיק בולים עצמאיים. הדיוקנאות שנבחרו לבולים ולגליון הם של מהגרים.

הופיעו שם ארבעה בולים וגליון זיכרון – יחד שמונה דיוקנאות, כי בגליון מופיעים ארבעה אישים אחרים מאלה שמופיעים בבולים. האישים הם: הנס הדסמן (1880–1966) צייר אמריקאי, יליד גרמניה שהיגר לארה"ב ב־1930, ויש לו מקום חשוב בהתפתחות האבסטרקט האקספרסיוניסטי (20 סנט). מיכאל פופין (1858–1935) פיזיקאי אמריקאי, יליד הונגריה, שהיגר לארה"ב ב־1874 והיה פרופסור לאלקטרומכניקה בקולומביה, בעל פרס פוליצ'ר על ספרו האוטוביוגראפי „מהגר לממציא" (25 סנט). הנרי מורגנטאו (1856–1946) הבנקאי האמריקאי הנודע, דיפלומט ופילנטרופ, יליד גרמניה, מופיע בבול בן 30 סנט. מורגנטאו היה בין השאר שגריר ארה"ב בתורכיה ומנהל ועדת האו"ם לפליטי יוון ב־1923. האחרון בסידרה הוא הזמר היהודי אל ג'ולסון (1886–1950) מהגר רוסי, בן רב שהיה לזמר ג'אז מפורסם. ג'ולסון שינה שמו הפרטי מאסא לאל. ב־1909 שר את „מאמי" כשפניו שחורות.

בגליון הזיכרון מופיעים: קרן הורני, פסיכיאטרית אמריקאית, (1885–1952) שהיגרה מגרמניה ב־1913; פאול גינסם פיליק (1886–1965) פילוסוף, אף הוא היגר מברלין; אנדריי קרצבי (1835–1919) תעשיין ופילנטרופ נודע; פילם מרדי (1886–1952) מנהיג פועלים אמריקאי יליד סקוטלנד.

הגליון נקוב ב־5 דולר של רדונדה.

**מענייני בולים**

H. Otake, Sirokanedai
4-3-11 Minatoku
Tokio 108, JAPAN

★ ★

Kaoru Sudo
103, Nishisato
Bifuke - CHO,
Nakagawa - gun
Hokkaido, JAPAN

# יוצאים לאור

**מאת מירי מז**

## סינים אצילים ולבנים מופקרים

מארגרים דיראס: „המאהב". מצרפתית: אבימל עגבר. „מרקדן קוראי מעריב", מדרה בעריכת אריה גיר. 103 עמ'.

מזוהה הן רדכי התחילה הספרים הרבים, הטרישים המחזות שכתבה מארגרים דיראס ב־50 שנות יצירה, דיבר אותה אמנם בפרסום ובשכחים, אך רק הרומאן „המאהב" שכתבה בעשור השביעי לחייה, הביא לה את הפרס הספרותי היוקרתי בארצה „גונקור". בתוך שנתיים בלבד תורגם־הספר ל־27(!) שפות, ועתה הוא רואה אור גם בעברית בתרגומו הישר של אביבל ענבי. רבים חלוקים בשאלה אם „המאהב" הוא אכן הטובה בספריה של דיראס: מעבר למחלוקות ב„המאהב" מתמצים ראי כמה מן הנכסים שקסמו לרבים כל כך מקוראיה: סיפור שיש בו ניחוח עז של אקזוטיקה ורב, חזוקה, וסיגנון כתיבה מקורי – לשון תמציתית שאיננה מותרת על מידה של פיוט ש„הסכנות" מעצימה אותה.

„המאהב" הוא סיפור אוטוביוגראפי על נעוריה של דיראס בהודסין הצרפתית. הרקע הוא חיי הניחון של הקולוניאליסט הלבן בארץ לא לו (והאופנה מאוד בשנים האחרונות בקולנוע ובעקבותיו גם בספרות: ראה „נגרי", „מעבר לזמרד", „דכרונות מאפריקה") והבימגש הדרמני ביטו לבין אנשי המקום ותרבותם, מיפגש הטעון ברגשות הדדיים של אימה והתפעמות, רחיה ומשיכה.

דיראס בסיפור הזה היא נערה בת 15 במשפחת בורגנים צרפתית שירדה מנכסיה. המאהב הוא גבר סיני המבוגר ממנה ב־12 שנה, בנו של העשיר המקומי. אהבה חסרת סיכוי. למאהב אין כוח לאהוב את הנערה נגד רצון אביו: לנערה אין כוח לנטוש את אמה המעוררת. אולם המכשול העיקרי הוא במפגש הבלתי־אפשרי בין שתי חברות שערביהן ותפישותיהן שונים קוטבית. בעיני אמה ואחיה התרועעות עם הילדיך המקומי יש לה צידוק יחיד: כספי. בעיני אביו של המאהב התרועעות עם הלבנים היא עניין בזוי: במיוחד עם נערה שבני משפחתה הם „אנשי הפקר לבנים".

## בוח הסבל והשיפוט

„אדיפוס המלך דסופוקלס". מבחר מאמרים. בעריכת דבורה גילולה. מידרת יצירה ויוצרה, „כתרי". 260 עמ'.

מאז שפירסם פרויד ב־1900 את „פירוש החלומות" שלו דומה כי אין מי שלא שמע על אדיפוס ועל אמא שלו, גם מי שלא שמע על סופוקלס. המחזה „אדיפוס המלך" נחשב לפסגת היצירה הדרמטית של אתונה בתאה החמישית לפנה"ס ובעיני רבים יצירת המופת המובהקת ביותר של הטרגדיה הקלאסית. המבחר שערכה ד"ר גילולה מייצג כמה מן הפרשנויות ותרבות

הן של המיתוס והן של המחזה – מחזה העוסק בבעיות מוסר רחת (ג"מ קדקוד), מאבק בין הסדר האלוהי לבין הסדר האנושי, מאבק הניטש בנפשו של אדיפוס המלך בין חובותיו כשליט טוב לבין תאוותו ברחוץ ו' ארגבנו, טרגדיה של גורל או טרגדיה של איש שפגם מוסרי משבש את בחירותיו ופעולותיו. גדולתו של המחזה טמונה בהיותו באפשרויות הפירוש האינסופיות ובהצבת השאלות המסריעות ביותר: מה כוחם של גורל, מקרים וצירופיהם לעומת הבחירה האישית ו„עיצוב גורלנו במו ידינו"; הייתכן שלטון, גם נאור ומיטיב עם העם, משולל רחמנות?

מבין מאמרי הפרשנות בספר, הפרשנות המקיפה ו„הראציונאלית" היא זו של אי.ר. רודס, בנדס, הדוחה את פירוש „אדיפוס המלך" כטרגדיה של גורל שבה אדיפוס הוא קורבן חף מפשע של הגורל וגם את הפירוש המוסרני, שעל־פיו הגיבור סובל מליקוי מוסרי המביא לאובדנו, גורם שסופוקלס לא האמין שהאלים נוהגים בצדק אך כיוון שהאמין בקיום האלים, סבר שבני אדם חייבים לכבדם. כלומר, קיים סדר עולם אובייקטיבי שהאדם חייב לכבדו, גם אם אין הוא יכול להבינו.

הפירוש המשכנע וההומאניסטי ביותר הוא של א.ג'.א. ואלדוק. לדעתו אין למחזה כל משמעות „וקיימת רק האימה שבצירוף המקרים, ולאחר שהכל תם ונשלם, קיימת התרשמותנו מכוחו של האדם לסבול ומגדולתו מכוחו אותו כח".

אך יותר מכוחו של האדם לסבול, מתמצית גדולת האדם בכח, באמונות ובשיפוט מוסרי – בכוחו לשפוט את מעשיו והנסיבות לשאת באחריות עליהם.

# תקליטים / קלאסי

## קרמר בעד שומאן

**מאת ישראל דליות**

אם לשפוט על־פי מה שנכתב בעתונות הבין־לאומית יש לבבר בדעתו קרמר, העומד להופיע בימים אלה כאורח הפילהרמונית הישראלית, אישיות ואופי אינדיבידואליסטיים למדי. מכל מקום אין הוא „אחד הכבדים", אלא סולן מקוקש ביותר. מופיע בהתמדה כ־11 חודשים בשנה. תוכניותיו מורכבות במקוריות ובהעזה. לאחרונה אירגן קרמר פסטיבל, צנוע אבל חשוב, למוסיקה קאמרית, בכפר אוסטרי נידח לוקנהאוז, ליד הכבול ההונגרי.

מהוקלטות הרבות שהפיק מאז עזב את ברה"מ, לפני כתשע שנים גרם לי לחזיה מיוחדת הצילת (מ־1983) של שני הקונצרטנטו בדה מינור וגדיר של רוברט שומאן וברה מינור המפורסם של סיבליוס.

הקונצרטו הנשכח של שומאן נוגן לראשונה ב־1937 על־ידי הכבר הנרמני הנדול גורג' קלנקאמפף. עד אז נאסר לחציאו לאור ולכצעו בפומבי לפי החלטה משותפת של קלרה שומאן, אלמנת המלחין וברהמס ויואכים שחדר לשמו הטוב של ידידם האחוב. זוהי „שירת הברבור" הנדולת של שומאן שחובדה זמן קצר לפני שהתמוטט סופית ואושפז. היצירה, למרות חולשותיה, מביעה מאבק פנימי נואש של המלחין הבאתי המתמודד עם מחלתו האנושה.

קרמר, אשף הכיבוד, הצליח להפיק ביצוע נחדר ומשכבע, שופע להט ויופי והרבה חום אנושי. משתתפת בנגינה נלהבת תזמורת „פילהרמוניה" שהוכנה כהלכה ע"י ריקארדו מוטי. גם בגלל הביצוע המצוין של הקונצרטו של סיבליוס כראי לרכוש תקליט מצלה זה. (הכה. אמב' – ס.ס.ס.3־143519).

## זהב טהור

פרגולזי: „סטאבט מאטר". (דיסשה גרמופון. ד. ג. 1־415.103) מרגרט מאגיאל (סופראן), לוציה וולנטיני טראנט (אלטו), לפלו פירסון (עוגב), נגני התזמורת הסימפונית הלונדונית בניצוח קלאודיו אבאדו.

ג'וואני פרגולזי, הנאון שמת ב־1963 בגיל 26, הותיר אחריו יצירות נפלאות. לחניו המקסימים והחיוניים עבדו „כורי היתום" במעברתם של אחרים. המנצח סר ג'ון באביטולי הוקיר קונצרטו לאבוב לפי פרגולזי וסמרזינסקי הלחין ב־1920 את „פולצ'נלה", מוסיקה לבאלט, עם סולנים, מקהלה ותזמורת, לפי נעימות פרגולזי. (קטעים מהבאלט נכללים בשתי סויטות). הערבה הפסולקאיות לזן זכה לאחר מותו הביאו לכך שבסעת וגם בכוונה תחילה נקשרו לשמו של פרגולזי גם יצירות שלא הולחנו על־ידו.

„סטאבט מאטר", יצירתו האחרונה, השפיעה על מלחינים כמו הייתן ומוצארט. הרים מיצירה זו נשמעים בפרוש ב„רקוויאם" של מוצארט, שנכתב כ־55 שנה לאחר מות פרגולזי. אין צורך להיות חוקר גדול בר־לקבוע, שאילו פרגולזי היה מאריך ימים, אין ספק ששמו היה בין גדולי המלחינים בכל הזמנים.

המוסיקה ל„סטאבט מאטר" היא כלילת יופי, פשוטה כמשמעו. מבטאת, נוגה, הקונה באמצעים צנועים הבטחת גדולה. ההקלטה ונרשה עסוקת הפרסים בביצוע קלאודיו אבאדו עולה באיכותה על כל ההקלטות הקודמות. חוכמה ורגישות מאפיינות את גישתו של אבאדו. פרשנות מושלמת, לגיטימית המקורית של פרגולזי (לשתי זמרות, עוגב וכלי קשת), בלי מקולה. ביצוע המצטיין באינן נהדר. השירה הנגינה ללא רגשנות מופרזת מחממות את הלב. ההקלטה יצאה גם בקלטת ובתקליטון לייזר (קומפקט דיסק). ההקלטות האחרות, מהן במהדורה מקהלתית, מעוררות הסתייגויות. הזמרת האלנטיני טראני משתתפת גם בביצוע המעולה של קלאודיו שימונה והסולנים מתנטר (טראטו), מקהלת הפולג' „מנט ג'רג'", הקליטה בביצוה ג'ורג' גסט (ארגו). לוזין מאול שיתף את בריסטה לוזוויג ואנלין ליר בהקלטה עם המקהלה והתזמורת של רדיו ברלין (פיליפס). הקלטת אבאדו מומלצת לכל מי שאוהב מוסיקה טהורה כמו זו של פרגולזי.


**מינהל מקרקעי ישראל**

**הודעה למתיישבים במושבים**

**מינהל מקרקעי ישראל מודיע בזאת:**

1. על פי החלטת מועצת מקרקעי ישראל מיום 14.1.86 מתיישבים במושבים שבנו ללא הסכמת המינהל, בשטח שנמסר להם במושב בהסכמת המינהל, מבנה למגורים או תושפת למבנה קיים למגורים, ושטחם הכולל של המבנה או של המבנה התוספת עולה על 160 מ"ר ברוטו (להלן – המבנה המוגדל), רשאי להגיש את תכנית הבניה לאישור המינהל.
2. המינהל יתן את אישורו לתכנית בתנאי:
   א. שיוכח כי בניית המבנה המוגדל ולפחות שלד וגג) נסתיימה קודם לתאריך 16.5.85.
   ב. שישולם למינהל התשלום המגיע בגין הזכויות לבניה שמעל 160 מ"ר ברוטו.
   ג. שקיום המבנה המוגדל או חלק ממנו אינו שמור בסתירה להוראות תכנית שיום הודעה על אותו שטח שעליו קיים המבנה המוגדל.
3. ההחלטה זו הנה בתוקף עד לתאריך 15.8.86 בלבד, ותחול רק על מי שיגיש למינהל את תכנית הבניה וישרד את התשלום המגיע עד לתאריך הנ"ל.
5. פרטים ניתן לקבל בידיעות הנדים ותקלאים במשרדים המחוזיים של המינהל, בשעות קבלת קהל.

**מינהל מקרקעי ישראל**

מינהל מקרקעי ישראל מחוז ירושלים | עירית קרית גת | עירום, תברת לפתוח עירוני בע"מ

**„בניה עצמית" בקרית־גת – יתרת מגרשים**

במסגרת תוכנית „בניה־עצמית" שפורסמה בחודש יוני 1986, נותרו 6 מגרשים חד־משפחתיים ו־4 תצא־מגרשים רב־משפחתיים לבניה עם קיר משותף.

מגרשים אלה יוקצו לציבור לפי ערך קרקע, תנאי תשלום, תנאי אשראי והצמדת פיתוח – מעודכנים. שאר התנאים כפי שפורסמו במרסקטה וכפוף לשינויים המתחייבים מפרסום זה.

הקצאת המגרשים לציבור תחל ביום שני 9.6.86 שעה 10.00 בלשכת המידע העירונית בקרית גת (כבר מו) בהתאם לעקרון של „כל הקודם זוכה". בשעה הנקובה בתחילת הרשמה תיערך הגרלה בין הנוכחים במקום.

המשך הרשמה ותקיים במשרד מינהל מקרקעי ישראל, רחוב בן יהודה 34, שמה 12, טל. 224121 בימים ובשעות העבודה המקובלות. בעת הקצאת המגרשים וכמקן הרשמה – יש להפקיד סך של 500 ש"ח בהמחאה בנקאית לפקודת מינהל מקרקעי ישראל, הזאת כמקדמה על חשבון ערך הקרקע.

פרטים נוספים ניתן לקבל במחוז המינהל, בכתובת הנ"ל.

תעקב הודעה זו עד לגמר שחק המגרשים ולא יאוחר מ־30.7.86.

תשומת לב לדוגמא: מחיר קרקע לשטח בגודל של 495 מ"ר, למגרש חד־משפחתי, המשולם למינהל בעת חתימת חוזה פיתוח הוא 5,385 ש"ח (כ$3,590). המחיר אינו כולל מע"מ ואינו כולל הוצאות פיתוח.